朝鮮日報
朝刊
本紙朝夕刊十二面
發行兼編輯人 方應謨
印刷人 崔益龍?
發行所 京城府太平通一丁目六一 株式會社 朝鮮日報社

社說

京城市內外의 土地投機

一

最近 京城의 發展이 急速度로 進行함에 따라서 그 地價도 天井不知의 奔騰을 보이고 잇스니 市內는 勿論이요 三四十里의 郊外까지도 空前의 高價로 賣買되고 잇는 것이 事實이다 첫째 모든 物價가 騰貴한 그만큼 京城市內外의 地價도 騰貴하여야 할 것이요 둘째 物價가 繼續的으로 騰貴一途에 잇서서 換物이 利한 그만큼 土地投資도 激增되어야 할 것이겟지마는 지금 京城市內外의 地價暴騰은 前記 두條件以外 京城의 發展을 무엇보다도 重要한 要素로서 삼고잇다고 생각된다 그러나 決코 現在의 發展狀態로 그만한 實需를 招致케 된것은 아니요 오직 將來의 發展豫測에 그만한 實價를 旺盛케하는 것임에 틀림이 업는일이다. 이것은 곳 投機賣買로서 京城市의 眞正한 發展을 冒하며는 도리어 害毒를 이루는 것이라고 하더라도 어미 大陸進出의 基地로서 朝鮮의 産業이 飛躍的 向上을 보이고 朝鮮産業의 中心地로서 京城의 膨脹은 必至의 形勢라면 그 附近의 土地가 投機의 對象을 이루는것도 免치못할 一個의 必然的 現象이다。

二

우리는 本來 都市의 發展을 順調롭게 하기 爲하야 市街地價의 公定價格制를 主唱하는者라 前日 本欄에 잇서 그의 急速한 實施를 鼓吹한바도 잇거니와 다시 한번으로 도리켜 생각할것딴 投機賣買를 일삼는 그當事者들로서도 좀더 愼重한 考慮를 要할바 업지 안타。 첫재 都市內外의 地價는 반혀 交通機關의 便不便을 따라 左右되나니 現下 交通機關의 增設은 世間의 喧傳되는바와가치 그러케 容易한것이아니요 둘째 都市의 發展은 무엇보다도 人口의 膨脹으로 자질할수 잇스나 京城의 人口膨脹이 곳 東京大阪의 先進都市를 쪼차 가게될것은 아닐 뿐 어 아니라 國策的으로 計畫을 세우는 以上 今後는 價價 土地收用令을 發하리라는 것도 어저서는 안된다。 突然히 風雲觸展에 덤벼서는 利보다 損을 보기 쉬운 形便이다。 더구나 적은資金으로써 一攫千金을 꿈꾸다가는 오히려 幻滅의 悲運을 自招케 될것이다。

三

或者 말하기를 長期의 時日을 내다본다면 一般的으로 京城市內外의 地價는 지금보다 더 오를것임에 틀림이 업고 더구나 目前으로도 換物은 利할찌언정 害가 업지 안하나고 할는지 모르나 그러니까 結局은 資本問題에 돌아 간다。 相當한 資本을 가진 사람으로서는 그사람의 말과 가치 目前의 利와 함께 將來의 暴利도 取得하게될는지 모르지마는 些少한 資本으로서는 結局 그金利를 물기에 汲汲하여 長期의 待望을 져올케되지못하는것이다。 아니 眞一 大資本으로서 能히 長期를 버텔수가잇다할지라도 住宅社가튼것을 經營하며 現下의 住宅難을 緩和하는 一方으로 正當한 利潤을 도모하는것

어 어떤가 土地를 空藏한 그 高價만을 기다린다는것은 넘우 아닌가。
대로 實占하고 안저서 後日의 나 自利에만 還元하는 行爲가

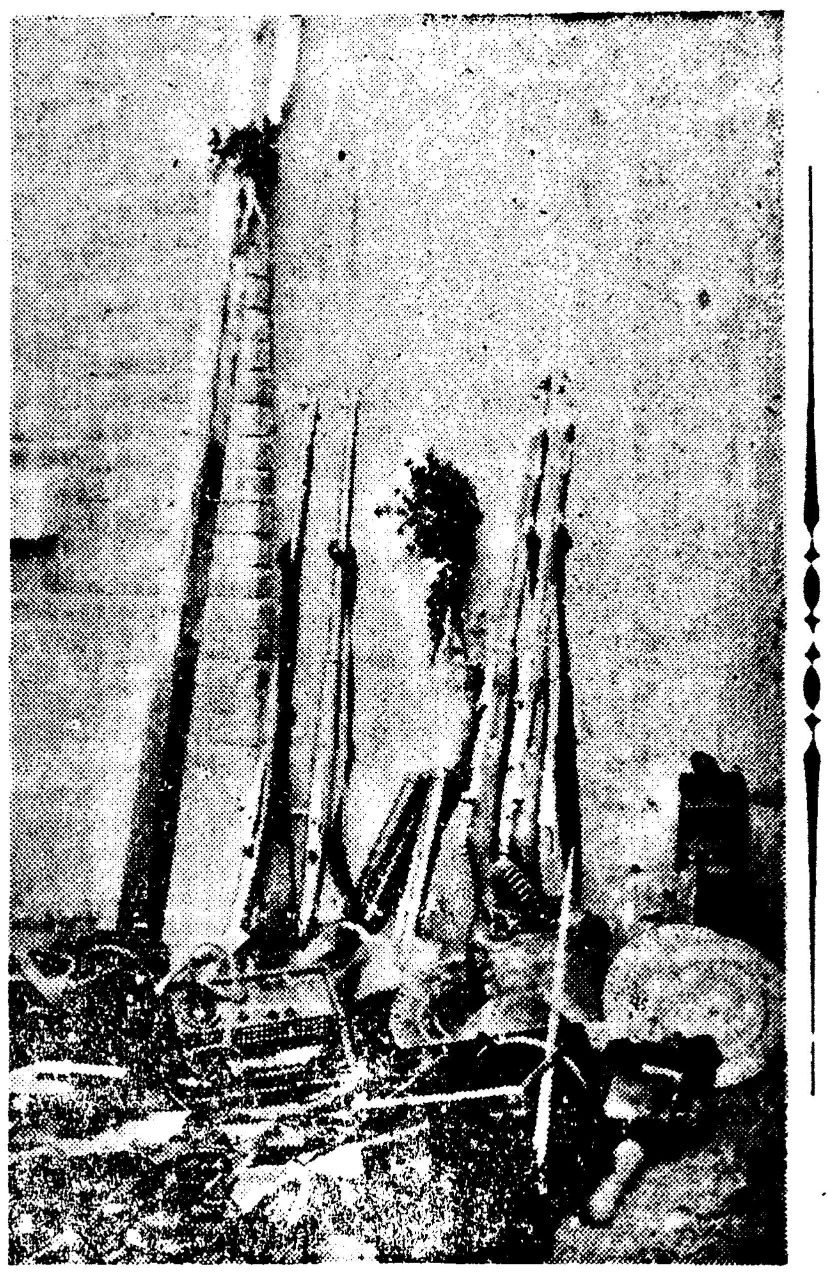

駱駝山事件의 鹵獲品、蘇聯軍이 使用한 測量機 機關銃 少銃 電話機等

駐支米佛兩大使의 重慶到着日程

【香港十二日發同盟】昆明來電에 依하면 駐支米國大使뽄손氏는 十一日自動車로 昆明을出發 重慶으로 向하엿다 또고손佛大使도 十一日午後八時半着列車로 河內에서 昆明에到着하여 十六日飛行機로 重慶에向할豫定이다

重慶、成都大空中戰
成都서四機、重慶서二機擊墜

【上海十二日發同盟】艦隊報道部 十二日午前十時發表 압서 數次에 亘한 敵首都重慶爆擊으로 敵의肝膽을 서늘케한 海軍航空隊는 昨十一日薄暮에 마침 好天候를利用하여 그精銳部隊는 長驅重慶及 成都空襲을決行하엿다 即入佐少佐가 引率한 成都攻擊部隊는 第二十八軍司令部 省政府及四川省部署目標로 爆擊을 敢行하여 이에多大한損害를주엇다 爆擊前부터 根氣지게 我方에挑戰하여온敵戰鬪機十八機와 果敢한空中戰을展開 그中四機(一機는全不確實)를擊墜하고 其他는 擊退하엿다 그다음 增田少佐가指揮하는重慶攻擊部隊는 同地上空에서 來襲한敵戰鬪機六機와交戰 그中二機를 擊墜한外 重慶市街西北에잇는 國民政府及 修理廠等에 對하여 極히 的確한 爆擊을實施 어여 多大한損害를주엇다 成都重慶兩市內外의 防禦陣地는 極히强化되어 그反擊이 猛烈하엿스나 我方에는 被害가업고 夜半全機無事히 基地로 歸還하엿다

【上海十二日發同盟】我海軍航空隊精銳는 十一日絕好의 飛行日氣를利用하여 敵首都重慶에 對하여 實로 第六次의 大爆擊을 또蔣政權이 逃避遷都準備中인成都에 對하여 昨年八月以來約十個月만에 爆擊을 敢行하여 多大한 戰果를 거두엇다 어번 重慶成都兩都市 軍事施設爆擊은抗日蔣政權에對하여 四百餘州에몸부칠곳이업는 悲慘한狀態에 빠지게한것으로서 그意義는 매우 重大하다 그爆擊狀況은 다음과가치 戰烈한 敵地上砲火와 敵戰鬪機의 攻擊에 一機의 犧牲도 업섯음은 實로 奇蹟的戰果라하겟다

一、成都爆擊

入佐少佐가引率한 ○○機大編隊는 十一日日沒直後 午後九時二十分頃 南西로 進路를取하여 成都上空에突入하자 어때벌써 同市北方六키로附近과 南西近距離에잇는 두飛行場으로부터 飛來한戰鬪機十八機는 我編隊陣을指目하고 殺到해왓다 其中數機는敵이면서도 勇敢하게도 五十米突附近까지接近해와서 我機銃部를指目하고 我機銃手는 悠悠應戰하여 이에對하여 三機를 確實히 擊墜하고 他十數機를 擊退하엿다 壯烈한空中戰은 約二十分동안 成都上空에서 演出되엇는데 此間 我荒鷲隊는 勇壯에 積極하엿던 大小○○發의 巨彈을市街南部에 點點한 軍政廳 財政廳 工科學校 省政府 第二十八軍司令部等 軍事施設에 投彈하여 四個所에 大火災를 이르켯다 市內外의 敵地上 高角砲火는 猛烈을極하여 我機附近에서 炸裂하엿스나 多幸히 命中하지안핫다 또 四川大學西方 佛國權益에 接近한陣地로부터 高角砲三門이 불을吐한것을 分明히보앗다 其他敵의 軍事施設은 모두外國權益에 接近해잇섯스나 我爆擊은 巧妙하게도 外國權益을避하여 一發必中의 快技를 發揮하엿다

一、重慶爆擊(第六次)

增田少佐가 引率한○○機大編隊는 午後九時二十分 即 成都攻擊과 同時에 重慶을 空襲하여 多數巨彈을 市內西北方 曾家岩附近에잇는國民政府諸機關及修理廠을爲始 石官邸와 曾家岩南方地域 陣地에 投彈하여 敵數的 衙弊하는同時에 七個所에 火災를 이르키엇다 此間 敵機六機가 飛來하여 挑戰한바 約二十分間 어와交戰 二機를 擊墜하엿다 …近과 揚子江右岸의 外… 가까히 構築된 防禦陣地 …後强化되어 我에 猛烈… 나 모두 命中치안헛다 …하야 全機는 夜間飛行 行하여 ○○基地에 歸還하엿다

成都空襲에關한 大阪海軍報道課長

【東京電話同盟】我無敵海…

熱狂的歡迎裏에 英皇帝訪米御日程終了

【하이드파크十一日發同盟】英皇帝죠지六世와 엘리자베스皇后께서는 지난八日華盛頓御到着以來 米國有史以來 最大의熱狂이넘치는 歡迎을 米國朝野로부터 바드섯는데 十日紐育市 公式御訪問으로써 訪米御日程全部를 遂行하옵시고 米國東部標準時十一日午後十時九分 特別列車로 하이드파크御出發 加奈陀經由 御歸國의길을 떠나섯다

滿支產業視察別信 ⑤
再生哈爾賓
李相昊

크되 誇張에 흐르지말고 새롭되 好奇에 기울지말고 굿세되 猜疑를 警戒해야만하는 命運과附託을 僞裝期의 新京에남기고 하르빈으로 向하기는 四日午後이엇습니다。

하르빈은 滿洲의 上海라는稱이 잇음은 일직부터 들은바라 一行은 興味섞긴 期待를 저마금가지면서 하르빈에 다엇습니다。 하르빈은 엿날 하르빈이아닙니다。

全盛時代에 七十萬을부르던 人口는 北鐵移讓以後로 激減하여 現在四十六萬人口라합니다 三十餘個國籍民이 市內에 雜居해 잇다면 이곳이 어떤곳이라는것은 안보아 짐작이 먼저갈것입니다 朝鮮同胞도 四千五百餘名이 살고잇습니다 享樂都市로서 하르빈의面貌도 이제는 보잘것업시 주름살이 끼엿습니다 白系赤系露西亞人 三萬餘名이 아직도 이곳에 住居하고 잇는것은 어떤都市의 異彩를 扶持하고 잇는 要素일것입니다。

○……○

하르빈이 北鐵의移管과 滿洲國成立의 連繫遮斷이 가저온影響은 致命的이엇스나 그러나 이는政治背景의 變化에依한 一種의 整理요 決코衰退가 아닐것입니다。 過去에잇서 이都市가 北鐵의 特殊保護아래 北滿交通의 中心이된것을利用하여 南滿洲各都市와는 經濟圈을 달리하며 畸形的으로 肥大햇던 그때와는달리 滿洲事變以後 新情勢에 依한 徹底한 整理로 이 都市도 南滿洲各部市와 同一經濟圈內에 들게되는同時 水陸交通의 中心어된 地理的 優位를그대로 利用하야 北滿의 商工業都로 再出發을하게된것입니다。

○……○

素華하고 異色가진 끼나스카야의 露人街、童話世界에나오는 王宮그대로의 寺會堂、松花江畔의散步道、絢爛한 캬바레와 딴스홀、其他帝政露西亞以來 遺産으로남긴 하르빈名物들은 興味로紹介하기足하나 紙面이 아까운더러 그만둡니다。

○……○

濟外에도 하르빈에서 朝鮮사람손으로 經營한다는 麥酒工場이잇서 차저갓습니다。 하르빈郊外 第一感銘기픈 거리엿습니다。 이工場主人은 露領沿海州出身同胞로 約六年前부터 可謂赤手로 어工場을 設始하야 現在는 資本十萬圓 年産三十萬本麥酒를 오리엔탈이란 라-벨로産出하고잇습니다。

勿論 서양것은 상면곳、기린가튼 大工場에比한다면 숫끝질가튼 手工業的工場입니다。 나는 여게서 한결터 이工場의 갑을 돗보아드린것입니다。 十萬圓도못되는 資本으로 한朝鮮사람 속에서 만드러넘는 麥酒는 數千萬圓資本의 大工場에서 生産되는 群大麥酒를 짜列低을가지하야 北滿을市場으로 當堂히 競爭하고잇는것을 보고 적은資本이라도 精誠과努力의加味如何에따라서는 大資本의 絶對威脅을 어느程度까지 헤치고나갈수잇다는 標本을 이곳서 어덧다고생각햇습니다。 主人되는 金氏는 배좁디 배좁은 地下室 釀酒場을 親切히 引導해주엇습니다。 工場박글나온一同이 金氏의 好意로生麥酒한컵식을 試飮兼 祝杯삼아들때는 滿洲도北邊松花江畔에 朝鮮사람의손으로 비진 麥酒가잇는것을 限엄시 힘답게느끼면서 無爲無能한 朝鮮內地資本家들에게 눈발기술로 한잔식 勸하고만 시펏습니다。

○……○

北滿在留同胞라면 不正業者로 誤解되든時節은 지나갓습니다。 그들은 着實합니다。 計畫이 잇고 目標가섯습니다。 資本이 적다는 遁辭는이제하지맙시다。 拂込金의 不足은 誠과熱로 代納합시다。 나는 어工場의 煙突로부터 가느다케 풀고잇는 煙氣가 北滿의 하늘을 내리더프시사고빌면서이 工場을나왓습니다。

(六日哈爾賓에서)

法幣新水準은 結局六片程度
法幣前途와英紙의論評

【倫敦十一日發同盟】法幣의對外價格問題에 關하여는 各方面이 모두 如何한水準에 落着할가에 關心하고잇는바인데 十一日附파이낸셜타임스紙는 어떤點에 關하여 如左히 報道하엿다

各般의事情으로 推察하건대 法幣의新水準은 結局 六片을上廻하는데 두게되리라고 생각된다 爲替支那爲替가 이水準을 維持하게되면 法幣安定資金當局은 右新水準을 新公定市勢로서 採用하여야 될것이다 그러나 어가른水準을 最後的의것으로 看做함은 賢明치못하다 爲替安定資金當局은 지난三月 成立當時 八片四分一의 水準을 能히 維持할수잇다고 確信하고 잇섯는데 겨우 三個月이못되어 이確信을 放棄치 안으면 안되게 되엿다 支那爲替의自然水準이라는것은 日支事變이繼續되는限 今後도 變化치안흘수업을것이다

魯南地區復興에 皇軍宣撫班大活躍

【○○十二日發同盟】沂水 莒縣 臨沂 郯城의 占領과함께 我方은 即時 敵匪에게 蹂躪된 魯南地區의 水利及 經濟復興의 諸工作에 着手하기로되어 濟南特務機關 …班長이 指導하는 一行은 十日 莒縣에到着 活動을開始하고 臨時政府治下의 新公署及治安維持會에서는 特別經濟調査의 基礎調査에 着手 또 同地區中 縣知事의 任命을 보지못한 臨沂 莒三縣에도 빨리 任命을 하게될 關係로 魯南의 明朗化는 一層 經濟開發과 同時에 期待되게이르럿다

"抗戰眞相"을發表
汪精衛再次和平에對한所信闡明

【香港十二日發同盟】汪精衛氏는 十二日『抗戰의眞相』이라고 題한 聲明을 發表하여 거듭日支和平에 對한不動한所信을闡明하엿다

英山을急襲

【莒縣十一日發同盟】沂水東方地區를 迂回中의 渡邊快速部隊는 九日夜突然敵의 虛를衝하여 第五十七軍司令部의 所在地英山(沂水南方五十里)을 急襲하여 敵軍司令部直屬部隊約四百과交戰 이를 西方으로潰走시켯다

孫桐萱麾下 二十二師擊滅

【開封十二日發同盟】新黃河西南地區에서 我軍의 猛擊을 極度로 두려워하여 이의警戒에 專하고잇는 孫桐萱麾下의 第二十二師는 國府로부터 軍費食糧의補給이업기때문에 地方部落을 掠取하고잇엇던바 最近 갈짜기食糧難에빠저서 新黃河東部地區의物資收集을 目的으로 潛入을 企圖하려고하나 我軍의警戒가 嚴重을極하므로 下流로下流로더듬어 西華方面을 돌아서 我軍의눈을 避하여 襲擊에 나 上하여 糧食入手를 企圖하려고 하엿다 午前三時 이를探知한太康警備隊의 宋山部隊는 敵第二十二師의 一部 …

岩切、木越部隊
張店鎭東方頑敵을擊破

【運城十二日發同盟】平陸과西南部中條山脈 黃河河畔의 殘敵掃蕩戰을마친 我岩切、木越兩部隊는 十二日午前三時를 期하여 交莊(張店鎭西南方六키로)下中村(張店鎭南方十二키로)의敵을 進擊하여 張店鎭東方中에 들어 抗戰을 企圖하고잇는 李家鈺이 率하고 잇는 第四十七軍麾下의 第百四師(師長李振西) 第百七十八師(師長李宗昉)와 … 어 率한 第十七師의 一部約 二萬의 敵에對하여 徹底的大殲滅戰을 開始하엿다 同地區內各縣에는 第三十一集團軍高級各軍師의司令部가잇스므로 敵은死力을 다하여 應戰中이나 我精銳는 到處에서 頑敵을 擊破 夕刻에는 벌써敵의第一線을 突破하고猛進中이다

莒縣東南方서 敵四百을擊破

【莒縣十二日發同盟】莒縣에入城한 串田部隊는 쉴새도업시 十二日未明 殘敵을求하여 莒縣을 進發 東南方에進擊 午前五時 莒縣東南方 約三十里의 西鄕山線에 第五十七軍의 敵約 四百이 陣地構築中임을 發見하고 곳猛襲하여 敵과對戰三十分만에 이를潰走시켯다 이戰爭에 我軍은 山砲二門을 鹵獲하엿는데 住民의 말에 依하면 敵은 旅長인듯한 少將一名은 姑娘二名을 데리고 逃走하엿다고 한다 同部隊는 十一日石原部隊와 本部隊와 協力하여 殘敵을 求하여 日照街道의 兩側을 討伐中이다

國民徵用條項等
總動員體制强化二勅令草案成立

【東京電話同盟】政府는時局의進展에 對應하여 國家總動員體制를 擴充强化하고자 企劃院을中心으로 各般의準備를 進行하고 잇던바 어지음에와서

一、總動員法第三條에 列擧한 項目의 總動員業務外에 第九項의條項에基하여 勅令으로써 새로『土木建築에 關한事務』를 總動員業務에 追加할것

一、새로 國民徵用을 規定한第四條를 發動하며 物的總動員計畫遂行上 必要한 勞動力의 充足과 勞務者의 需給調整을 圖할것

을 骨子로한 兩勅令案의 起草를 마치엇스므로 來十四日午後一時부터 首相官邸에서 國家總動員審議會를 열고 兩勅令案要項을 諮問 第十九號『土木建築業을總動員業務에追加할勅令案』과 諮問第二十號『國民徵用에關한勅令案』과를 附議決定하기로되엇다

貴族院子爵議員 正式候補者決定

【東京電話同盟】貴族院子爵議員의 選擧母體인 尙友會에서는 오는 七月十日執行되는 總改選에 對하여 正式候補者를 決定하고자 十二日午前十時研究會 事務所에서 無記名投票로 豫選會를 行한結果 大河內正敏 高橋是賢 兩子爵外에 六十四名이 評議員會의 推薦을 通過하여 當選決定되엇스므로 全會員에 對하여 正式으로 候補者推薦狀을 發送 來十日의 改選에 關한 手續을 마치고 正午散會하엿다

近衛公의岳父 毛利子爵逝去

【東京電話同盟】近衛文麿公의岳父從二位勳三等 子爵毛利高範氏는 昨年八月以來 腦溢血症에걸리어 淀橋區柏木四、九三一自宅에서 療養中이던바 十二日午前二時三十分逝去하엿다 享年七十四 告別式은 十四日 品川區京禪寺에서 密葬을 行하고本葬은 大分縣佐伯町 養賢寺에서 執行할터이다

人事·集會

◀篠田治策氏(李王職長官)渡東中 十三日 午前八時 京城驛着歸任
◀南百祐氏(中樞院參議)新任人事次十一日來社

市況(十二日)

◆各地 期米 後止◆

	當限	中限	先限
群山 木浦	兲·三	兲·六〇	兲·九一

◆橫濱 生系 後引◆

當限 一三〇〇 先限 一三三〇

斷乎決意한現地當局 官民協力을要望
天津租界內外大緊張

【天津十二日發同盟】斷乎實行키로 決意를굿게한 我現地當局에서는 各機關과 密接한連絡을取하는 準備의完璧을 期하는同時에 十二日午前十時부터 三井、三菱商事等 有力民間商社八社를 租界某處에모여 노코 實行上 遺憾이업도록 官民一致의協力을 要求하엿다 一方 我正金銀行의 撤去其他에 依하여 意外로 我決意가 强硬한데 驚愕한 英租界當局은 어떠케 생각하엿는지 昨年十月에 印刷한 묵은 政治結社會合禁止布告를 各處에 布하엿다 英租界內碼頭에는 今朝上海方面으로부터 在留英國人에게 供給하기爲하여 小麥粉 蔬菜等을 滿載해온 英國汽船 號가 到着貨物을 揚陸하고잇는데 租界內에는 警備兵을 滿載한 트럭이 右往左往하고 境界線에는 英國警備兵과 工部局巡捕가 一般交通人의 身體를檢査하는等 租界內外는 자못緊張되어잇다

國府英國에抗議 犯人引渡問題로

【香港十二日發同盟】重慶AP來電에 依하면 國府外交部 官吏談에 依하면 國府는 英國側이 程氏暗殺犯人支那人二名을 日本側에 引渡한데 關하야 重慶英大使館에 抗議文을提出하는同時에 在倫敦 郭泰祺大使에게 命하여 英外務省에 抗議시켯다

我對支作戰의妙 米專門家는恐怖
岩崎中佐歸朝談

【橫濱電話同盟】十二日午前七時 … 방쿠버港으로부터 橫濱入港의 … 平安丸으로 在紐育海軍監督官 岩崎正英氏가 歸朝하엿다 滯在二個年 … 奔하는 米國의實情을보고온 岩崎氏는다음과 가치말하엿다

我對支作戰의 妙와 … 의 荒鷲 … 活躍에 對하여는 米國의專門家는 … 驚嘆하고잇스나 … 實相은 … 보다도 자리리 非常한 恐怖를 느끼고잇다 例의 建艦十年計畫도 對歐問題보다도 對日恐怖로부터 出發한것이 아닐까생각된다 建艦能力의點으로보면 民間會社를主로한 海事委員會에서는 商船의建造를 强調하여 現在四十萬噸建造中인데 英國에다음가는世界第二位에나가게되고 軍艦建造와의間에 큰 壓迫을 生하고잇서 그成果에는 多大한 疑問이잇다 航空機의充實에 對하여는 獨逸을 目標로 非常히 努力하고잇스나 今年四月華盛頓에서 開催된 海軍民間의專門家를網羅한 會議에서 航空機의研究機關의 發達程度에 對하여는 獨逸에比하여 非常히 떨어저잇다는 結論에 達하엿다

廣告

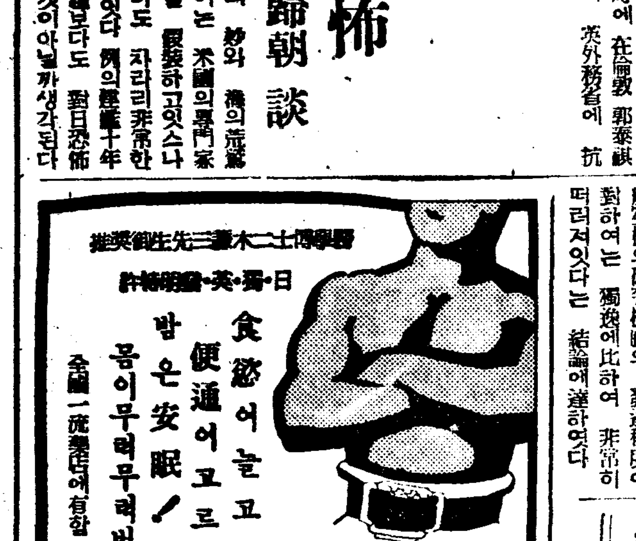

洋藥漢藥 藥種商講義錄 革新版
洋藥全集(六百種)見本進呈
(漢藥全集五百種)
京城茶屋町二七 朝鮮藥業研究社

伊豆椿ポマード
純植物性

國民中學全科講義錄
整理のため只の二円卅五錢
全學期十二冊合本箱入 實新本定價拾貳圓 申込次第着本拂で送る
大阪阿和東和歌山新南本通 湯崎書房日報係
景品進呈
大辭典 定價一圓の二冊を特別景品として同封進呈す
發賣元 大阪和東和歌山新南本通 振替口座大阪八五九五七番 湯崎書房日報係

手紙上手は立身出世が早い！
手紙の事なら何んでも解る大評判の手紙の本
只の一円廿錢
ハガキで申込次第着本拂で送る

X光線完備
大京齒科醫院
京城鍾路三丁目(パゴダ公園東側電車路邊)
電話光(3)三〇三〇番

百日咳에
コデス
博士推奬 品質本位
(定價二十錢부터 各地藥店販賣中)

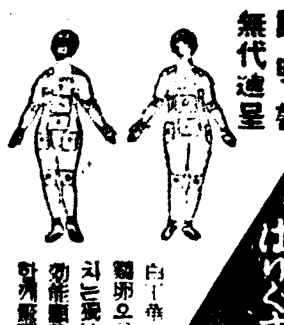

株式會社 朝鮮堂有藥配給所

ホーハップ
皮膚病에卓效잇는溫泉藥(專賣特許)
藥店에나잇습니다
價 1·00 2·30 3·50 6·00 ·35
小瓶 中瓶 大瓶 大用瓶 試用
發賣元 名古屋市西區
ハップ六一〇本舖

人事調停令實施在邇 手數料는五十錢均一
發布는六月下旬、實施는七月中旬頃
主要都市裁判所에는專任判事配置

작년봄부터 총독부에서 준비중이던 조선 인사조정령(人事調停令)안은 방금 법제국(法制局)에서 심의를 받고잇는데 이것은 최초 오는 칠월일일부터 실시할예정이엇스나 최근법제국에 시국관계기타긴급한법령안이 산가치싸혀서 그심의가속히 끗나지못하게되기때문에 당초예정하엿던 그날에실시하기는 도저불가능하고 칠월중순경에나 실시하게될모양이다 이인사조정령이실시된후에는 인사조정 즉부부불화, 이혼, 부자형제등의소송 기타가정분쟁일체를 인사조정령에의하여 해결하게될모양인데 인사조정한건 취급에 대하야 오십전의 수수료를징수하기로되엇다 그리고 조정령본법령과 이에대한시행규측(총독부령)은 오는하순경에 발표하기로되엇다 이에따러 조선각재판소에서는 한가지특수사무가 더증가되는이므로 총요도시재판소에서는 그전임판사를두어 이것을 취급케할터이고 그밧게재판소에는 민사부판사가 겸임할터이다 그리하여 칠월부터는 일곱명을 증원하여 전조선각중요도시를 끼고잇는재판소에 인사조정판사로 배치하기로되엇다

미천으로 신청실비를 차렷다가 경찰에 못잡힌것이다

東海岸長箭에 觀測所出張所

총독부관측국에서는 근래동해안일대의 어업발전에비치워 오는칠월일일부터 장전항(長箭港)에 인천관측소출장소(觀測所出張所)를설치하기로결정하엿다 출장소청사는 불일간입찰하여 공사에착수할터인데 청사가준공되기전에 위선가청사를 준비하여가지고 칠월일일부터 사무를개시하기로되엇다

益山地方移秧 不過百五十町步

【裡里】요지음 전북 익산지방에는 지난십일까지 이앙한것이 겨우 엿백오십정보라한다 익산지방은 오른지 농촌지대이어서 보통소산이 적은데다 농번기가 절박한 이때에 비가 내리지안허

여의 한천으로 양판을정하지못한것도잇고 이미랑종한것도 대부분이 말러서 귀필상태에잇스며 모맥도 결실이 완전치못하고 기타전곡도 전부고사지경인바 일반농가에서는 비가며칠만 오지안흐면 제일중요한 묘판을 구할도리가 업다고 대단걱정중이라고한다

허 기산 하다하여 이미심은것도 수리조합구역내의 것이라한다

釜山 新義州、京城 輸城間 自動車專用道路計畫
明年度豫算에計上
一日有事時엔强力的輸送을할수잇도록敷設

【히틀린】자동차전용도로가 이미 큰 효력을 나타내고잇는이때에 산업군사상에 기차보다자동차가 담보 중요하고 효력적이라는것이 인식되어 총독부내무국에서는 명년도부터 대륙으로통하는 간선인 부산(釜山)신의주(新義州)와 경성(京城)수성(輸城)사이에 대자동차전용도로를 개설하고저 칠월까지에 구체안을 완정하여 명년도예산편성에 너케되엇다 이와동시에이 계획수행에 맛도록 조선도로령을 근본개정하게 될터이며 금후 조선에석탄액화(石炭液化)에의한『개소링』과 국산자동차의 대량생산에 대마력을 가하게될터이다 종래일반은 자동차가 기차보다 속력이덜한것처럼 생각하고잇섯지만 사실상은 비행기다음에는자동차가빨라서 일주야사한때에는 수송력이 빠르고압차를 따라넘길수가잇스며 기차와가치 중간에괴해를 입을때에 복구하느라고 시간이 걸리는폐단이업고 전거장건설인건비등등상비가 안들어 평화시의 산업상 또는비상시의 군사상 대단필요한것이다 이전용도로는 폭원은 이십미(米突)가량으로중간에 녹지대(綠地帶)가잇고 량쪽에 각각 자동차두대씩이 내왕할수잇도록 즉자동차 두대는 가고 두대는오수잇도록하는것인데 그예산이 막대하고 시일도 상당히걸리기는할것이나 여간필요한것이 아님으로 단연이를착수하리라는것이다 이러케 되면 이도로의 부근에는 건축금지등 제한을 주는것이 필요하므로현재의 조선도로령도 근본개정할터이라고한다

이도로는 다수의자동차가잇서야하고 또그자동차를 움직일『께소링』이잇서야할터이니즉 금후조선에서 이를개량생산하도록적극기도할터이라고한다 이러케되면 교통의 왕자이던 기차는자연그 패권을 자동차에게 빼앗기게될것으로 자못주목된다

國民登錄 實施成績不良
府當局大驚協議會開催

지난하로로부터 시작한 국민등록제(國民登錄制)에 신고자는 열이틀동안에 겨우팔십명밧게안되는 나뿐성적임에 대경실색한 경성부에서도 일반에게 널리알녀 성적을 올니기위하야 십삼일 오후한시부터 장곡천정공회당에서 부내공장, 회사, 상점등 관계자를 모아협의회를 여는데 일반도 만히 참석하야 주기를 바란다고한다

北京新民學院 視察團朝鮮訪問

북경(北京)국립신민학원(國立新民學院) 특파학생대 팔십칠명은 내지시찰을 마치고 돌아가는길에 화생총대장 국분(國分)대좌이하 직원 팔명이출하에 오는십일일오후팔시 오십오분경성착입경하여 부내각방면을견학한후 그날하루묵은후 이십이일오후사시이십오분경성역발봉천(奉天)에 향할예정이다 그리고 동화원예과생 유선문은 횡하(橫濱)대좌이출하에 조선만주시찰가는길 칠월오일오전칠시오십사분경성역착 일박한후 유월륙일오후세시이십분경성역발동경귀임할예정

初等學院代表 伊勢神宮參拜

경성초등학원연합회(京城初等學院聯合會)에서는 이어동이세신궁(伊勢神宮)에 참배하기로되어 오는 십륙일 단장 경성부학무과 황수병(黃同炳)씨이하교주, 부교주, 교무주임등 열두명이 경성역을 떠나기로 되엇다 일행은 십칠일 대판(大阪)에도 착하여 곳 이세신궁에 참배한후 명고옥(名古屋)동경 일광(日光) 나량(奈良)경도(京都)등지를 시찰하고 이십륙일오후네시반경성에 돌아올예정인데 단원은다음과갓다

▲永信學院 韓秉灝 ▲忠信學院 崔聖奎 ▲王民學院 李命福 孫完台 ▲東光學院 金昊圭 李鍵鎬 ▲權農學院 鄭浩錫 ▲培光學院 印泰興 ▲新明學院 林容植 ▲藻榮學院 朴顯植 ▲麻浦學院 鄭霽楨

河東地方에旱騷

【河東】경남하동지방에서는 월

남의물건훔처 신접살림을해

십이일아침 동대문서에서는 신당정(新堂町)오십오번지에살며 경성복심법원 모판사의집 하녀로잇던 정성순(鄭聖順)(二〇)과 그의정부를 붓잡아다가 취조중인데 정은 지난오월십사일 주인집에서 금강석반지등 귀금속 삼백여원어치를 훔처서 그것을

醴泉에大火
七戶全燒、方今燃燒中

【醴泉支局特電】십이일 오전열시쯤 경북예천군하리면 송월동(醴泉郡下里面松月洞)에돌연 불이 일어나 삽시간에 칠호(戶)를 전소하고 아직 연소중인데 가물대문에 물이마르고 바람이 강하여서 손을대일수업는 상태이다 원인 손해기는 방금 조사중이다

熟練工養成令 昨日公布
年齡滿十四歲以上의小學校卒業者를選拔
大規模의工場에養成을命令

전시생산확충에 대비하기위하여 실시하는공장 사업장의 기능자 양성령과 그시행규칙은십이일에 공포되엇다 그리하야직공이백명이상을 사용하는공장에서는 국민등록을 요하는직공수의 백분의육의기능자를 양성할의무를갓게되엇는데 금년에는구월부터 양성을개시할터이며 이에해당한 사업또공장은 이십이종으로 그 기능직업의 종류는 이십이종이다 이에대하여 대죽내무국장(大竹內務局長)은 십이일다음과가치말하얏다

숙련직공은 공장 사업장의생산사업상 극히중요한 지위에 잇는것인데 최근각방면에서현저히 그부족을 초래하여 군수공업기타국책수행상중요한사업의 생산에 불소한지장을일으키고잇는 상황이다 이 현재숙련공의 부족을보충 또는장래생산확충에 요하는다수의 숙련공의수요에 응하기위함에는 한편정부기타가설치한 기능자양성의 시설을 확충하는것이 필요한것은 물론이거니와 이와동시에 공장 또는사업장에서도 그종업자를 생산사업에종사시킬때 숙련공으로서 양성 하는것도 극히필요한것이다 더욱이 종래 약간의 대규모의 공장 사업장에 잇서서는 스스로 필요에 의하여 숙련공을양성하여왓든도 잇스나 현하실정으로는 도저히 자발적시설에만 기대려가지고는 그중요를기하기어려운 형편임으로 널리 공장 사업장으로하여금 조직적으로도 상당한인수의 숙련공을양성시키는 의무관념을갓도록하는것이 적당하다고 생각한다 이것이 금번국가총동원법제이십이조의 규정에의하여 공장 사업장의 기능자양성령이 공포된연유이다

공장 사업장기능자 양성령의내용에대하여는 아직잘모르는이도잇슬터이므로 이때그개요를말하여 각위의인식을엇고십다고생각한다

본령에의하여 기능자의 양성을할의무자는 다음 두방면이다

一、조선총독이지정한 사업을행하고잇는 공장 또는사업장으로서 연령십육세이상의 남자노동자를 늘이백명이상쓰고잇는 사업주(事業主)

二、조선총독의 지정하는 사업을하고잇는 공장 또는 사업장으로서 나이십륙세이상의남자노동자를 늘이백명미만오십명이상쓰고 잇는것으로 특히조선총독이 지정한것의사업주、

이에 지정사업을 하고잇는 공장또는 사업장이라고 하는것은 그공장 또는사업장에서 지정사업만을 하고잇는경우에 한하는것이 아니고 지정사업을 지정사업이외의사업과 병행하는공장 또는사업장도 이에포함되는것으로 금속공업, 기계기구공업급 중요광물의산출을 목적으로하는 광업에속하는사업 이십이종이 지정되어잇다 양성기간은 일기가 통상삼년인데 전시또는 전쟁에준하는 사변의경우에는 조선총독이 사업주에대하여 삼년미만의양성을 특히명령할수잇게 되어잇다

다음은 양성공의 자격인데 양성공은 장래의 중견직공이되어야할것을 목적한것이므로 그목적에맛는 사람을 양성하여야할것은 말할것도업다 그러므로 그자격에대하여서는 다음과가튼 제한이 설정되어잇다

一、사업주에게고용될것

二、양성을시작할때 연령십사세이상 십칠세미만의남자일것

三、고등소학교를졸업한자 또는 청년학교보통과의과정을 수료한자 또는 조선총독이 이와동등이상의학력이 잇다고인정한자

셋째점에 대하여는 조선의 현상에 비추어 당분간 수업연한 육년의심상소학교졸업정도자이상에게 대하여 허가할방침이다

양성원수에 대하여는 일반에게 조선총독이 고시한 비률에 의하여 산정한원수이상으로되어잇는데 조선총독이특히 필요하다고 인정할경우에는 공장또는 사업장을 지정하고 새로이 그이상의 원수양성을 명령할수가잇는것이다 양성을하는데 대하여는 상당한 시설을 필요로하는 경우도 잇스므로 사업주에 대하여 양성지도의 설치 교실급그부속설비의 설치등을 명령할수잇게되는것으로 이런경우에는예산의 범위내에서 국고보조를 교부하기로되어잇다 이상은공장 사업장기능자 양성령의내용에 주점이 잇는데 먼저말한양성의무자는 금년칠월십일까지 양성계획의 인가신청을 하여 구월중에 양성하지안허서는 안될것이므로 소할도청에 상세한 수속을 문의하여 빼짐업시 하도록 하기를 바라는바이며 이제도운용의 완벽을 기할수잇도록 지원하여주기를 간절히바라는바이다

臨時國勢調査、
府當局準備에着手
調査區는約八百推定

전시하물자동원계획운용에충대한자료를수집하기위하여 팔월일일새벽영시를기하여 전국적으로도 일제히실시하는 임시국세조사에 관하여 조선의 수도로서 중심적물자집산지인 경성부에서는지난십일일부터 준비에 착수하엿다 먼저 조사구(調査區) 설치조사에착수하엿는데 이것은 한지역안에 산재한가는업자들을『형태』(形態)로하여 이십내지 삼십개의 형태를한조사구로정하는것이므로 전시에서 형태는일만오천 따라서 조사구는약팔백구로 나누어질예정이며 조사원도 팔백명(한조사구에한명)이나 필요한데 부당국에서는 그구역안에서 인망잇고 경제적지식이잇스며 이 조사의 중대성에 비추어 비밀을 지킬수잇는인물을 신중히 전형중으로 칠월상순에는 조선총독으로부터 임명되어 정식조사에 착수할터이다 경성부에서는 조사비용으로금년도예산에 일만육천여원을계상하여잇고조사『카ー드』정리, 기타연락사무로 사십명의 임시고원을 채용하여 만반준비를 바삐하고 잇는중이다

金堤도金肥飢饉

【金堤】전북김제(金堤)지방에서는 금분에이르러 비료가업서서 도주고도 살수업다고한다 그리고량장에모짜리와 논에시비할길이 막연하다하며 농민들은하소연만하고 사방가지로 비료구입하러 다니고잇다한다 이비료기근은금년농사에 큰손실을더려산미증산계획에도 막대한 지장을 보여주고잇다한다

江西郡面長會議

【江西】강서에서는 오십는오롤양일간 군회의실에서 강서각면군내각면장회의를 개최케되엇다 한상다

貯蓄規約改正
扶養有無로高位決定

【東京電話同盟】성전을 수행하는데 원동력이되는 국민저축을 목표로 활동중인 국민저축상련회에서는 종래의 저축규약의내용을 개정하여 더욱국민저축에 힘을드리게되어 각관청과 지방장관에게 통첩을 발하엿다 종래의 규약으로서는 그저축률이 부양가족을 사람수효에따라 나누게되엇섯스나 새규약에 의하면 이것을 일팔로 하여 부양가족유무에 따라 그율을 결정한다 종래 수입이적은 사람의 저축률은비교적나젓던 경향이잇섯스므로 이를 수정하여 총체적으로 약백분의오를증가하여 편리는하률 민간단체

하와 삼백원이상의 여섯계단으로나누고 부양가족이업는 사람은 백분의십오부터 백분의오십오까지또부양가족이 잇는사람은 백분의 삼으로부터 백분의 십까지 각각 율을결정밧고 사변이후 월급이 오른사람은 증봉되기전의 액수에 대해서는 전기의 율을 적용밧고 증봉에대한 율은 따로정하여 사변월급이 오십원이하이어던 사람은 부양가족이업스면 백분의이십부터 백분의 사십, 백원이상밧는 사람의 증봉액에 대해서는 백분의 구십이라는 거의증봉전액을 저금케하기로되엇고 또 『셀라리맨』의 『오아시스』가튼 『뽀ー너스』는 임시수입으로서 시국하의 자계(自戒)를하여 부양가족잇는사람이라도백분의십이상 부양가족업는 사람은백분의 삼십오부터 백분의 칠십오까지로결정되엇다

平壤府內에 怪殺人事件
夜半에侵入한怪漢 人妻를刺殺코逃走

【平南支社電話】십이일오전한시경 평양부강흥리(平壤府康興里)삼백구십일번지 노동자 김봉성(金鳳星)의 처 리명신(李明信)(二〇)이가 그시어머니와 함께자고잇는방에 어떠한한이 침입하야 예리한칼로 리명길의목을찔러즉사케한후 도주하엿는데 현장에는 심야삼경에 선혈이임리하참상을 이루웟다 이급보를접한 소관평양서에서는 즉시부근일대에 비상선을느리고 범인수사에 대활동중이다 범행의동기에대하여는피해자의집이 노동자의 집인고로 강도의혐의는 아닌듯 할뿐아니라 범행현장의광경으로보아치정관계인듯하다 피해자의 남편김봉성은 얼마전에 다른지방으로 품파리를 나가서 업는터이다

七十老人飮毒自殺

【小井里】지난십일일아침 모처내리 홍모가든동부가 노인의시체를 발견하엿다는바 그는본리 은율군 대곡리 (殷栗郡大谷里)에두고 청수군산면오산리(淸州郡玉山面)에 거주하는 심은택(沈)의 생활고로말미아마 오륙년전에 무단출가한 아들을차저 방방곡곡으로 헤매이다가 종시종적을 모르고 고향이분처지에 와서보족의 시신한바업서 죽은때몰이리도 고향에남기라고 소정리(小井里)시장에가서 양재물을사가지고 인적이드믄 청산고곡을차저서 음독자살을하엿다한다

儆新과中央擊破코 養正、東星各勝
今日은徽文球場에서
【中等庭球聯盟戰第九日】

京城府公立中等學校庭球聯盟主催의 第十七回中等學校庭球리ー그戰第九日의 中央對養正、儆新對養正、東星對中央等의 세게임은 十二日午後四時二十分부터 培材中學코ー트에서 擧行한바 別項戰績과가티 養正軍이 儆新軍과 中央을 물리처서 二十四點을 獲得하여 前日의 十九點과 合하여 總得點四十三點을 보이고잇스며 東星은 中央을十一對六으로 擊退하엿다 그리하야 同리ー그戰第九日(十二日)現在까지의 各校의總得點은 中央이 八戰四勝四敗로 五十九點 儆新(五戰五勝)과 東星(六戰四勝二敗)이 모두 五十六點、養正이 四戰三勝一敗로 四十三點의 順位이다 今十三日午後四時에는 徽文球場에서 養正對東星 協實對徽文 儆新對協實戰이 擧行될터이다

◇當日審判…朴熙傑 張龍河 文秉鄕(主審)吳昌根 田裕鋼(副)

【養正】勝12…4【中央】

○([illegible]) 4…1 ([illegible])×

○([illegible]) 4…1 ([illegible])×

○([illegible]) 4…2 ([illegible])×

【養正】勝12…4【儆新】

○([illegible]) 4…2 ([illegible])×

【東星】勝11…6【中央】

○([illegible]) 4…0 ([illegible])×

○([illegible]) 4…2 ([illegible])×

×([illegible]) 3…4 ([illegible])○

○([illegible]) 4…1 ([illegible])×

○([illegible]) 4…1 ([illegible])×

中等庭球第九日現在

(順位)		普成	養正	培材	東星	徽文	中央	大東	協實	儆新	勝數	總得點
2	普成	▪▪	12		10		11	12		11	5	56
4	養正	7	▪▪				12	12		12	3	43
5	培材			▪▪	8		8		9	12	3	37
2	東星	7		5	▪▪	10	11		11	12	4	56
8	徽文				6	▪▪	5	12		6	1	29
1	中央	8	4	9	6	9	▪▪	10	5	8	4	59
9	大東	4	4			6	7	▪▪	5		0	26
6	協實			8	7		11	8	▪▪		2	34
6	儆新	6	4	8	3	8	5			▪▪	1	34
(敗數)		0	1	1	2	3	4	5	2	5		

學生競技關備地 「모나코」로變更

【巴里九日發同盟】獨逸『뮨』側과 決裂된 國際學生競技聯盟에서는 今年度의 第八回 國際學生競技會를『암스텔담』에서 開催豫定이던바 和蘭側의 事情으로因하야 九日에 다시開催地를『모나코』로 變更하는同時에 期日은『윈』大會와 한날사인 八月二十日로부터 廿七日까지로決定하엿는데 參加國은 現在에二十個國으로부터 申請이到着하여잇다한다

對加奈陀籠球 選拔隊選對陣

【日本對加奈陀籠球】戰에 出場할 東京學生팀 決定豫選은 來十六、七兩日間 國民體育館에서 擧行할터인데 對陣은다음과가트며 優勝한二팀이 出場權을 獲得하기로되엿다

▲準決勝 (十六日午後三時半)

【A組】明大對文理大、立大對橫濱專門 【B組】早大對慶應、東大對商大 ▲決勝戰 (十七日午後六時) AB兩組

運動

▲庭球=京城私立中等學校庭球聯盟主催 第十七回中等庭球리ー그第十日 養正對東星 協實對徽文 儆新對協實 午後四時徽文中學코ー트(觀覽無料)

▲籠球=朝鮮學生籠球聯盟主催大學高專籠球리ー그最終日…京城帝大對法學專門決勝戰 午後四時東崇町大學코ー트(觀覽無料)

全國農民記念日에
富川神饌畓에서記念式

전국농민기념일(全國農民記念日)인 오는십사일 경기도에서는 부천군소사면범박리(富川郡素砂面範朴里)에잇는 경기도농사시험장에잇는 신찬답(神饌畓)에서 편민다수가 모내기를하여 장기항전하의 농민기념일을 뜻깁게 맛기로되엇다

立新學校擴張 入學難緩和策

【新義州】시내인구의 격증과동시에 수개소의 소학교 생도수용난은 날로 심각하여간다 사방에서운집하는 아동의 취학난으로 가로에서방황함을 목도하고서 개탄치안는자 어디잇스랴 몬다강학교조합 당국에서는 교사증축문제에 잇서 특히 예산을 안출하여 시내립신가(立新街) 대동고신단시가로 약오백오가량되는곳에 잇는 사립립신의교(私立立新學校)교사증축에대하여 약사천원의공사비를판출하여 적당한위치에다가 새로교사가건축공사에착수하리라는데 학교당국에서의 맹활동으로 불원한압날에는 취학난에 방황하는아동에게 다소완화될것으로관측한다

昌原南面小學校 增築工事着手

【馬山】창원군남면 심상고등소학교 증축공사는 오월이십팔일 마산야도조(野島組)에 이천백오십원의 청부가확정되어 유월일일부터 동공사에 착공하고잇다

工場誘致에支障
總督府서起債不認可
用地四十三萬坪買收를中止

【咸興支社發】시가지계획과함께 공장지구로지정한 함흥부에서는 대재벌의유치에 공여하기위하여 작년봄부터 공장부지예정지를전부 부에서일단매수키로되어 그동안금일년동안이나두고서 매수공작을 진행시키고잇던바 요즘에이르러서 총독부에 신청하엿던 기채가인가되지못하여 매수를 중지키로되엿다고한다

함흥부에서 공장부지로지정한곳은 사포정이삼정목(沙浦町二三丁目)、룡흥정(龍興町) 회상정(會上町)의 일부와 호련천(湖蓮川)의 이내 함서(咸西)국도의 북쪽일대 육십오만평이나되는데 그가운데서 이미 이십만평은태양(太陽)레온공장에서 매수를하고 그외남긴 약사십삼만평의 용지를 모두 부당국에서 일단 매수키로되어 그자금 오십팔만원의 인가신청을 작년사월에총독부에 신청하엿다

이러케공장부지를 부에서 매수하려는것은 이지구를 공장지대로 지정하여둔바 이소문을뜻자 곳 브로ー커ー들이 발호하여 지가를 부당히 노피는 폐가잇슴으로 아직 오르지안는때에 모두 매수하여둠이 편리하다는것인데 총독부로신청하엿든 기채가 시국관계와자금조정법(資金調整法)에 걸려서 불허가된것이다

현재 융통적으로 매수하고잇는것은 그절반이나 되는데 부당국에서는 이비용의 조처에도크게머리를앓고잇스며 대공장유치의 용도도 일시끄너지고 마럿다

딱

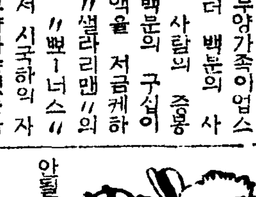

쌀값보흥의원인을 조사하리라고,

○

하긴 원인조사라니까 뭉둥하뒤가 아니면 안될꺼야。

○

제예편네라고 함부로 때리란 법이 업다는『신판례』、

○

『판판사령』들을 위해서라도 신판례가 생겨야 하지안켓냐.

○

『금적산』(金積山)에 금이업더라고 속아(?)산 어느양반이 소송.

○

정말또는 사람에게 속으게 아니다 산이들에 속앗슴즉한데…

曆

▲六月十三日(火曜)陰四月二十六日 ▲干支辛巳 ▲日出午前五時十二分 ▲日南中午後零時三十三分 ▲日入午後七時五十五分 ▲晝間十四時四十三分 ▲月出午前一時五十六分 ▲月入午後三時二十一分 ▲滿潮(仁川)午前一時 午後一時十分

廣告

便紙는이러케

便紙를잘쓰면 다른사람으로부터 尊敬을바드며 萬事如意하게出世할수잇스나 그러치못하야 마음에잇는말을 그대로쓰지못하면 相對者의感情을害하든지하야 不意의失敗를 招來하게되는수가만타 今般東京市小石川區大塚町卅七番地大東社에서 發行한『そのまま役に立つ新案手紙文辭典』은누구던지 곳利用할수잇스며 다른사람의代書를 빌 근심은귀념할뿐더러 남의代書를해줄수잇다『交際文』『商業文』『暑中』『寒中』『病氣見舞文』『年賀』『祝賀』『弔慰文』『照會』『催促』『就職』『用談文』『男女交際文』『就職の手紙』『履歷書の書方』其他八十章에나누어알기쉽게 一一히實例를드러잇스며 定價一圓五十錢을五百部限하야 단 一圓에前記大東社에서、葉書로 即刻申込하면 代金은着拂로送本한다

글을살리는 書簡쓰는法

學校를 卒業하고도 適當한 便紙도쓰지 못한다고하는것은 뜻밧게 만흔 수줍이다 實로 서투른便紙가치 남부끄러운것은업다 自己가生覺하고잇는것도 相對便에게 充分히表現치못하고 드디어는 誤解를 사게되며 生覺지도안흔 感情을害하는일이잇다 今般東京市杉並區下高井戶一ノ五一東京書院에서發行한 文學士藩谷生先生著『實用新案手紙百科辭典』이라는 이런 缺陷을補充하며 누구에게나 곳 所用되어 生覺하고잇는 글을쓰게되는 非常히 貴重한 冊으로되어 맛잇스면 남부끄럽지안코 流麗한文章家가되어 他人에게便紙를代筆해줄수가잇고 他人에게도써수게된다 內容은『交際文』『商業文』『暑中』『寒中』『病氣見舞文』『年賀』『祝賀』『弔慰文』『照會』『催促』『注文』『就職의手紙』『履歷書の書方』其他八十章에 目하야 알기쉽게 一一히 實例를 드러써잇다 同書는定價一圓七十錢인데 五百部限하여 겨우一圓으로 特賣하고잇다 東京書院에 葉書로申込하면 代金着本拂로 急送될터이다

바른 簿記하는法

簿記하는法은 그러케 어려운것은아니다。假令小學卒業한學力으로도 獨學으로도 完全히 簿記하는法을알수잇다。이번 東京市杉並區下高井戶一ノ五一東京書院에서 發賣된『すぐ活用出來る正しい商業簿記講義』라는書籍은 그名稱과가치 바른簿記를 배우는데는 最適의것으로 同書에는帳簿記入의 心得으로부터 現金出納의記入法、品仕入、賣上元帳、仕分帳、日記帳等의하는法과決算法、棚卸シ、資產表의作法等 各各實例를 들어 詳細하게一一히 說明하엿다。그리고 同書는 定價一圓五十錢인것을 特히 今回에限하야 特價一圓으로 頒布하는데 希望者는葉書로 注文하면 곳送本하며 代金은 後拂이라도조타하니 甚히 便利하다。

珠算이서틀러서 他人압헤羞恥를當해

某大實業家의 述懷에『일건읽고쓰기를잘해도 珠算이서틀러서 採用하지안는일이 종종잇다』라고 事實珠算이 서투른것은 社會의 分敗點이므로 一生의損뿐이아니라 他人에게생각지안헛든 창피를 당하는일이잇다 東京市杉並區下高井戶一ノ五一東京書院에서 發賣된『速成熟達正しい珠算の覺え方』를보면 어떤素人이라도곳 할수잇게 珠算의初步부터 加減乘除諸等數・求積・步合算等詳細한方法을記하여잇스므로 本書에依하야 數時間規則잇는練習을하면 안서서 甲種商業學校卒業程度의 珠算이면 아무리어려운計算이라도 至極히簡單하게 가장빠르고도正確이計上된다고하야 商店會社銀行員으로부터 大歡迎을밧고잇다 同書는定價一圓八十錢인것을 特價一圓으로 前記東京書院에서 一般에게 頒布하고잇스니 葉書로申込하면 代金은着本拂로 送本한다。

바른 言語使用法

막상『바른말』을써야할 境遇에直面하면 누구던지 쩔쩔매버린다 友人의子息이 結婚을햇다 披露宴에 參與해달라고 招待를 밧는다 그러라고 應하야 堂堂한 禮服을채려입고 出席、자ー인제新郞新婦나 雙方의兩親이나 親戚되는사람에게 如何히 人事를 해야조흔가 모른다 그저누구보고나『慶事스럽소』라고만되푸리한다면 自己의 無能을廣告함과 가튼것으로 남의嘲弄거리가된다 新築祝賀나出産祝賀 入營入學開店祝賀 火災나病慰問 四季人事凡節누구나 의례히 이러하여야할것이나 좀체로어려운것이다。 葬式이나 通夜하는人事에이르러서는 大槪가입속으로 우물우물해버리고 무슨 人事를하는지를 알수업다。 이런것을 卽席에서解決하려면 이번東京市杉並區下高井戶一ノ五一東京書院에서 發行한『바른말의使用法』이란冊을 暫間利用하시요 如何한 境遇에도 똑똑한人事를할수잇서서 果然分明한사람은다르다하고 사람들에게感心을밧게된다。『正しい言葉の使ひ方』는定價一圓五十錢인데 五百部限하야 겨우一圓으로 特賣하고잇다 東京書院에 葉書로 申込하면 代金은着本拂로送本한다。

雄辯의힘
公開된演說의秘訣

雄辯의時代가왓다 公務省의意見을發表하여 大衆의支持를밧고實業家가 組合이나會社를爲하야 卒業式入退營의 人事도 다雄辯이必要하게되엇다 諸君이 테ー블스피ー취를 하는것이나 諸君의意見을發表하는데도 훌륭한 雄辯이必要하다 아무리 學識이잇고 人格이잇서도 雄辯을 못하는사람은 이生存競爭의 激甚한世上에서 못사람이되는것은 當然하다 이번 東京杉並區下高井戶一ノ五一東京書院에서『雄辯演說挨拶祭典』이라는 菊판八二百十頁의指導書가 나왓는데 이冊으로 工夫하면 어떤서투른사람이라도 당당히 雄辯家가된다。 어떤場所나 機會에도 조쏘이게되는 有名한式辭 人事 祝辭 吊祭의草稿가실려잇스므로 이것一冊만잇스면 決코어물거리지안코 언제나 拍手喝采는 保障하며、先着五百名限 特價一圓으로 目下發賣中이니 希望者는 早速注文하라 同社에서는代金은 着本拂로送付하여준다

流石の パリー製も 丹頂には兜を拔いだ 國產最高の

제아모리 파리ー제라도 단정에는 항복한 국산최고의

파리ー製보다優秀한 國產最高高級品

丹頂チック

直購特性 專賣特許

婦人의整髮에도大好評!

丹頂ヘヤートニック發賣元 金鶴香水株式會社製品

(龍卷票) 非常時國防色 國民服一般

セーラー服○學生服

乘馬ズボン○ジャンバー

其他勞働服○各種洋服 製造卸

(同業商店に限り 製地相場表送呈)

大阪市東區平野町二丁目二十番地

合資會社 若原重商店

現金問屋 尾崎商店

大阪市東區南本町四丁目 電話船場 三六九〇番

製造販賣 在庫豐富

夏物品揃 男女小兒服

商店에만商報進呈

整髮後에…化粧後에

金鶴香水

애희애희 향기一 향기!

丹頂化粧品本舖

見本陳列・型錄進呈

中部版

十四日農民에게 始興郡移秧行事

【永登浦】 시흥군 제이회기념이앙(移秧)은 오는십사일오후한시부터 동면시흥리(東面始興里)에서 궁야(宮野)군수이하 관민다수가참가하야 성대히거행하기로되엿다

青年有志의活動으로 隆運의光成學院

現在二百餘名의兒童을收容 水原城湖面細橋里民의喜悅

【烏山】 수원군성호면세교리(城湖面細橋里)는 소학교를 이리나 너머떠러저 잇는곳임으로 학교를겨우 졸업할만한 시기가되면 그때는 이미 연령이 너멋고 그안에 입학을 시키자한즉 이리나넘는곳을 매일통학할 체력이 업스므로 인하여 근방일반 자녀들은 사람으로는 자녀교육에 진한중을 쉬지안흘수 업게되엿다한다 이에기피는진바잇서 숨은독지가 최윤휘(崔潤暉)씨외근방유지들의 두터운 원조와 현장최정희(崔貞喜)씨의원 홍종각(洪鍾珏) 홍인표(洪麟杓)제씨의 열렬한 활동과 강사 홍의구(洪義九) 이병상(李炳尙) 배흥진(裵興鎭)제씨의 헌신적노력으로광성학원(光成學院)을 세우고 원운(院運)이 날로빗난다하며 현재이백여의 아동이 사학년으로 나누어 손색업는 원만한교육을 밧고잇는 아이들의 기쁨도크다하려니와 일반의부형측의 찬사와깃뿜도 각각하다하며 가란칭에빈약한우리 교육계에 공헌하는바만타하야 그장래가매우 기대된다고한다

國勢調査協議會 長湍郡에서開催

【長湍】 오는팔월일일에 일제히 실행할 림시국세조사사무에 만전을기코저 협회는 지난팔구양일간 각면주임서기와 통계담임자를 초집하여 군청회의실에서 서군수 통제하에 개최하엿는데 개회벽두 서군수의훈시가잇슨후 법령설명과 기타주의사항 사무에관하여 협의가잇섯다

開城卓球協會主催 全鮮團體卓球大會

廿四日高靑會舘에서

【開城】 개성탁구협회(開城卓球協會)에서는 오는이십사일 오후한시"고려청년회"대강당에서제이회 전조선단체탁구대회를 개최키로되엇다 신입기일은 오는이십이일까지 전기 고려청년회로 신입해주기를 바란다는데우승에는 우승배와 부상까지주기로 되어잇다 그리고 경기방법은 다음과가튼바 일반선수단체는 만히참가해주기를바란다

競技方法

▲一組選手三名(補缺一名)

▲三點先取勝負으로함

▲使用球는T·Y球

前科三犯가진 洋服窃盜逮捕

【仁川】 현주를 인천부궁정(宮町)이십오번지에둔 전과삼범임 …… 양복가지고 상천여원어치를 절취하여다가 부내 각전당포에잡혀서 주색에 탕비한것을 인천서에서탐지하고 수사중이던바 지난팔일에는 부내송림정(松林町)금지번지에 잠복한것을 형사들이 알고 그집을 포위하엿다가 체포하여 본서에 다려다가 취조중인데 여죄도상당히 만흔모양으로 계속취조중이다

仁川府勢振興會

十五日月尾島에서總會

【仁川】 인천부세 진흥회에서는 인천항의 발전에대하여 가진노력을 거듭하여 그공헌이 적지안헛스며 더욱 공장유치에적극적노력을한결과 할도이번은 차츰공업도시로서의 면목이새로워진다 지난일년동안의 사무회계보고와 신년도의 사업계획을 비롯하여 동회의 사업에대한 총회를오는 십오일오후다섯시부터월미도유원회사대광간에서열기로되엇는데금년도는신회원모집도하기로되엇다

特別志願兵의 武運長久祈願

【伊川】 강원도이천군내에서 제국군인으로서 제이회 전기육군특별지원병으로 네명으로 십오일에 입소코자 지난 십일일 오전열시부터 이천신사에서 김흥옥(金興玉)허태성(許泰星)이병길(李炳吉)최영준(崔英俊)의 네명을위하야 무운장구기원제를 엄숙히 거행하고 만세성리에 환송을 하엿다는데 참렬인원은 무려 이천여명이엿다고한다

經濟問題研究會

三位一體로써遂結成 十日、仁川商工會議所에서

【仁川】 시국하에 잇서서 경제문제의 연구조사를하는일방 업자의 경제지도에대한 연구를하여 그들의 상담에는 언제든지 수응할 경제문제연구상담부의설립에 대해서는 종내에부내업자들이 갈망하고잇섯다 인천부권업게 인천서경제게 인천상의의 세곳에서 일체가되어 경제문제연구회를 조직케되어 지난십일오후세시부터 인천상공회의소회의실에서 그회의결성식을보게되엇다 그회장에 출석한사람은다음과갓다

府側 赤峻勸業係主任 重成氏 署側 松崎經濟係主任 甲元警部補 巡査部長 龜井巡査 商工會側 渡邊理事 西、許、高井 鄭 諸氏

權、金兩氏의 佛敎講演會

十八日安城에서

【安城】 경기도안성군내에잇는 개사연합주최로 오는 십팔일오전십일시부터 안성에원국장에서 불교대강연회를 개최한다는데강사는 현재경성불교전문학교강사 권상노(權相老) 김태흡(金泰洽)양씨로서 제목은아직 결정치못하엿다

志願兵入所奉告祭

【靑山】 충북옥천군청산면에서는 조선반도에 영예로운 지원병제도가실시된 이래 일반의 지원욕은 커서 청산면출신으로 도지원자의기잇는 반면에서도 제일차로는 박상만(朴相晚)군을 내이고 제이차로는 전기에최철모(崔哲模)군후기에 원명희(元明熙)군이 선발되엇다는데 전기생최군은 청산면만월리(靑山面滿月里)출생으로서 지난십일일에 청산신사에서 입소봉고제와 무운장구기원제를 거행하고 이어 환송연을 마치고 옥천으로 향하엿는데옥천군사후원연맹 주최로 옥천신사(沃川神社)에서 역시입소봉고제와 환송연을한후 즉시장도에올랏다한다

販賣者의無誠意로 砂利組合不成立

仁川署에告訴를提起

【仁川】 인천부내에 사리(砂利)공급조합의결성에대해서는 오래전부터 조합원자체가 불평을가지게되어 인천서 경제게에서도 이에그 조합결성에대하여 적극적 노력을거듭하엿스나 한등의 소득도업시 문제는 상당히거북하게되엇다 이것은 조합이결성되면 사리판매업자가 종전과가치 큰이익을보지못하는 판게로 조합원에대한 어떠한종류의 공작을하고 잇지안나하는것을 조합측으로 추측하고 전번에는조합대판매업자사이에 공급상 게약을하고 잇섯스나 업자들은전연이에대한게약이행을하지안엇스므로 조합대업자사이의 판게는점점원만히 되지안코 업자측이전연 조합에 대한 성의가업다는것을 알게된조합측에서는 업무방해 장품고매(詐欺取財)등으로 인천서에 고소를 제기하엿는데이문제는 일반건축게를 비롯하여 판게자들은 극히주목하고잇다

國勢調査事務協議

【伊川】 강원도이천군에서 국세조사의실시와 국민동원의 사무 만전을 도하고자 지난십일부터 삼일간 이천군청회의실에서 군 ……

工都化한仁川에서 生產力擴充計畫

商議所工業部會에서

【仁川】 부평평야가 공업지구로 결정되고 인천부내의 대부분이 공장지대로서 각공장이 뭇칠사어업시 드러서게되자 북부의해면매축장도 전부 가공장기지로 계약이못나고 이제부터 주안(朱安)일대에 금천(今泉)중공업공장이 자리를차지하게되어 속속진출하는 공장으로말미아마 인천항은 완연히 공업항으로 면목을 바꾸게되엇다 인천상공회의소에서는이에 박차를 가하야 공장경영지도원을 초빙하야 인천부내의각공장공업원에게 강습을시켜 생산능력의 확충을 도모코저그 준비를 거듭하고잇스며 따라서 공장사업장 기공자양성회를 조직시켜 기공자양성에대한 연구를 하기위하야 십삼일오후세시부터 동회의소회의실에서 공업부회를열고 이에대한 연구를부원끼리 고려하야 실현에 매진하리라한다

金洪淳君熱誠 大阪에서獻金

【仁川】 현주를 대판시북구동야전(大阪市北區東野田)일정목오십유번지에둔 김홍수(金洪洙)(二二)군은 작년부터실시된 육군지원병에 입소하려다가 신체가약하여 시험을보지못하엿스나 총후국민으로서 근로보국을하여 국가의 비상시에 봉공을 하겟다는 기픈의지를 품고 금년봄에 대판으로 건너가서 취직하여생활중한 나머지 돈돈을 푼푼이 모은 돈 오원을 인천서 이뢰(二瀨)서장에게 부치고 자기는 인천서 자랏스나 일은 내지에와서 잘하고잇다는 편지와 현금오원을부치고 국방헌금에 보태써달나고 간청하엿스므로 이뢰서장이 이편지를밧고 기뻐를 이기지못하여 전서원에게 이가륵한 청년의미거에대하여 찬양을하여주엇다한다

府民의代辯者로 시작된"府政工夫"

칠십오만 경성부민의 대변자로자처하는 새부회의원들의"부정공부"가시작된다 십이일부터 십오일까지에 일반부회 부의원들의 부시설에대한 일반시찰을 비롯하여 십륙、십칠일에는 제일부 내지인의원들의 제일부소속학교시찰 십구일부터 이십일일까지는 제이부 조선인의원들의 제이부소속학교시찰을할 예정이다

興仁學校에曙光 韓校長의功勞를表彰

記念事業費萬圓募集에邁進

부내 홍인심상소학교(興仁尋常小學校)에서는 금십삼일 오전열시부터 동교에서 교장 한승원(韓承源)씨의 공로표창식을 거행하기로되엇다 한교장은 취임사년간에 학교승격 네학급교실신축、심상소학교승격등 동교의발전을 위하여 만흔 공로가잇서 오늘의 영예로운 표창을밧게된것이다 그리고 동교에서는 명년으로 창립만사십주년을 맛게되어 지난오월십팔일 기념사업의원회를 조직하여

一、재단완성 一、십이학급증설 一、운동장확장 一、교사증축 一、봉안소건립

등을실현시키기로하고 일만원을 위원과 학부형회에서 부담하기로 되엇다한다

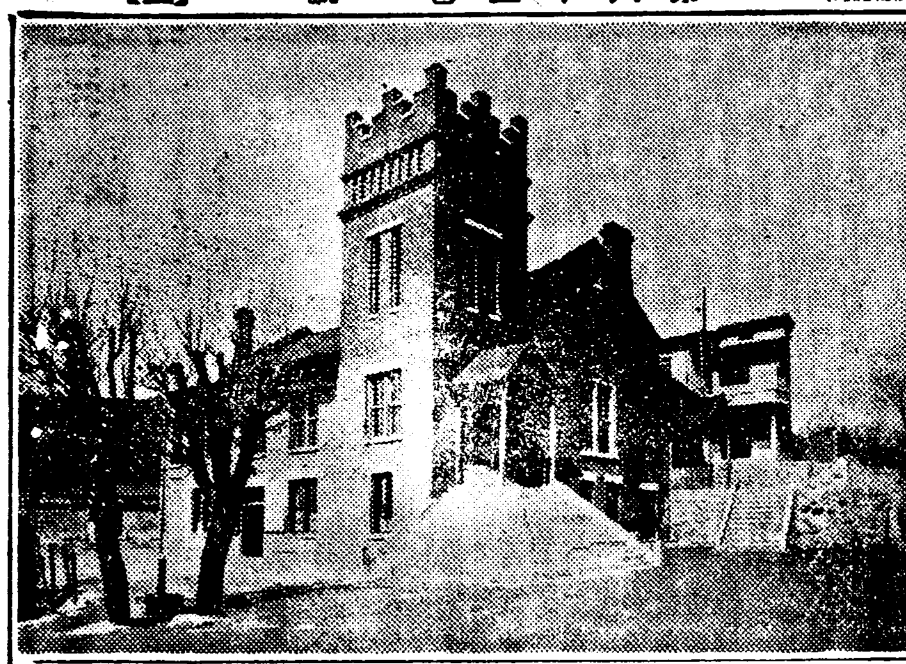

(사진은 한승원교장과 증축된 홍인소학교)

國防婦人會 本洞町分會創立

【永登浦】 부내본동정(本洞町)국방부인회분회 창립총회는 지난십일일 오전열한시부터 부내은로소학교(恩路小學校)에서 개최되엇는데 이곳은 종래독립한국방부인회가업고 노량진분회에 부속되어오던것을 이번에 새로히분립하게된것으로 회원은백삼명중 조선부인이 오십명 내지부인이 오십삼명이 나된다한다

奉仕熱誠에感激 二百圓自進寄附

開豐郡勤勞報國隊에

【開城】 경의선복선공사장에출동한 개풍군근로보국대 실륙대는 각기마튼공사구역에서 귀숭한피땀을흘녀 나라에봉사하고 잇는중인데 특히청교면(靑郊面)근로보국단출동대는 그 규율통제가군대와다름업서 정연한중 등은 불면불휴로 희생적작업을 계속하야 일반에게 모범부대로써 존경을바더오고잇다 따라서 본 공사판게 유마조(有馬組)에서는 이들의나라에 바치는 근로정신에 감격하야 동청교면신사조영비로이백원을 기부하엿다

"奢侈하지말어라" 妓生、娼妓、女給層에도

仁川署에서消費節約을嚴命

【仁川】 전시하에잇서서 일반물자통제로말미암아 민간경제가극도로 괴폐하야지므로 판게당국에서는 민간경제의 융통을위하여 소비절약을 시키도록 각방면을통하야 인식을시키는 이때에잇서서 인천서 보안게에서는 부내의 사백여접객업자에게대하여향상입는 의복을절약하며 신분에과한 몸치장을 하지안도록 지난십일부터 공문으로 각판게자에게 발송하엿다 특히조선사람들이 경영하는 선술집작부는 한달에 면주아닌것(綿紬)으로 요즈음가치 비싼옷감으로 몸치장만하는경향이 만으므로 그러한습관을버리고 무명옷이라도 정결하게입고 기생들까지도 치마한감에 삼원이상오십여원씩하는것은 절대로 못입게 권면당국자로서 장려시켜서 외지의 손님이 보드라도 숫졸한 옷감으로 지어입고 국책에순응하도록하며 될수잇는대로 개인의 부담이적도록 그취지를철저히 인식시키라하여옷감의가격을 제한하여 주엇다 조선인측으로는 예창기가치마저구리에 삼원정도로 지어입도록하고 내지인측은 화복을십오원정도로 할것이며 『카ー페』여급이 양장을할때는 십오원이하로 사서입도록 각각가격을 제한하엿스므로 버는대로 몸치레만하던 기생 창기 여급들은 이권내에드러서 무명옷만 입게되어 그들로서 인천부내의 화류게는 완연히 전시풍경을보이게되엇다

生男못함을悲觀 母女投身自殺

【莞島】 지난구일 오전다섯시경완도군 완도면군내리(莞島郡莞島面郡內里) 최대우(崔大汝)씨안해 정봉심(丁奉心)(三〇)은 금년일월생의 젓메이를 등에업고 그곳 남방리해안에가서 투해자살을하엿다는데 어제그내용을 듯건대 그여자는 사내아이는 하나도기르지못하고 계집아이만 칠명을나엇다는바 그것을불평으로 십여일부터 내외간에 싸와오다가 지난이일 쥐잡는약을먹고 자살을하려하엿스나 목적을달치못하고잇다가 이번에는결국 투신자살을하엿다한다

腸窒扶斯發生

【利原】 함남이원군이원면소하전리(利原郡利原面小荷田里)에는 지금 장질부사가 창궐하는상태라는데 걸린자는벌서 환자가네명이잇서 지난구일에 경찰서와면당국에서 양공의(楊公醫)를대동하고현지에가서소독을하엿다한다

開城商議改選압두고 選擧前哨戰激烈

十一日부터有權者名薄公開

【開城】 회두박봉진(朴鳳鎭)씨를필두로한 현개성상공회의원 어십명은 오는칠월로써만기가 되여 다시어십명을 추천하는 선거전은 버러지게되엿다 축의원개선기일인 오는칠월십일일을압두고 개성상공회의소에서는일반상인에게 십일일부터 오는십칠일까지 일주일간 유권자명부를동회의실에서 공개키로 되엇는데 첫날부터 …… 선거전초전의 맛장을 보히바 잇섯다 따라서이번개성상공회의원 선거전은 전번개선부회의원 선거전과함께 시인구인의 혼전으로 종유의 격전을 예상하고잇다 그리고 유권자총수는 륙백오십여명이다

求禮大火原因도 兒孩作戲로判明

【求禮】 기보=구례읍대화재의참변을 이르킨원인은 봉남리(鳳南里)최일룡(崔一龍)씨의 이남 금년여덟살된아이가 불작난한것이 도화선이 되엇다는데 때는 한발과 보리가을인만치 집집마다 보리가리가잇고 더욱 남풍이강렬하게 불기때문에 불을붓잡을수업서서 삼십분동안에 십륙호를태워버렷다한다 다행히인명피해는 면하엿스나 가축의사상은 적지안헛고 피해의전모는아직상세히 조사치못햇스나 이재민은 팔십칠인의 다수에 달하는데 그구제책이 급무이라한다

產業擴充强化 瑞山面長會議에서

【瑞山】 충남서산군의 각종산업에공산배가를 목표로 밤낫정험을경주하는 서산군청에서는 제일선에서 활약하고잇는 군내이십 ……

三陟邑賦役

【三陟】 삼척읍(三陟邑)은 아직까지도 시구개정을 보기전이라 도로기타 불비한중에 교통이빈번(頻繁)하니만치 자연부역도비교적만흔모양인바 삼척읍에한한소화십사년도부역부과액을 들면 이와갓다한다

夫役賦課總數 九、五六八、五名
同上換算額 六、六九七圓五九錢

植物ホルモン精凝集 ネオネオギー

(猿酒) 猿酒는 深山에서 원숭이가 나무열매를 樹木의洞穴가튼데 貯蓄하야 自然히 醱酵하는것을 기다려서 술로맨드는것이라한다 果然 원숭이가 이런일을 하는지는 疑問을가지는분도 잇겟지만 事實이라고하는분도 世上에는잇지안타. 다음의 얘기는 어떤書籍에 事實譚으로서揭載된것이다

(어 떤) 山中에 한사람의 樵夫가살고잇섯다 어떤날 日常과가티 일을하고잇스려니까 원숭이의 우는소리가작구들려왓다. 樵夫에게 원숭이의 우름소리가들리는것이 珍奇할것이업지만 그날은 平常時와는다른게무엇인가 呼訴하는듯한 異常한叫聲이엿다. 그래서 소리가 들리는곳을 차저가보앗드니 원숭이도 나무에서 떠러진다는 俗談이잇지만 어찌된일인지 거기는 한마리원숭이가 큰바위미테가눌리여서 버둥거리며 救援의소리를치고 잇섯든것이다 불상이생각하여救해주엇다

(그 후) 그樵夫는 病이드러 心身이疲勞하엿다. 하루는 偶然이 窓밧을보니目前에 救援을바든 원숭이가와서樵夫에게 가그로 나오라고하는 形容을보엿다. 奇妙하게 生覺하면서 그뒤를따러갓드니 一種말할수업는 芳香이코를찌른다. 그곳은 猿酒를감겨둔場所이엿다. 어떠가하야 떠서마신즉 果然珍味다 珍味뿐아니라 深山의靈氣가五臟六腑에 숨여드는가하리만큼 心氣가爽快하다. 그리고 猿酒의效驗인지樵夫의몸은 눈에띄우리만큼 元氣가생기고 드디어 病도나어버렷다. ー고한다.

(이 것)

(植物) 도 滋味잇지만 深山의靈氣를 더바다 열리는 나무의열매가 自然히비저저서 芳香을품는 液體가되는同時에 偶然히 나무열매와함께 混入된여러가지 植物에서 가숙 學界에서도許容인 植物호르몬이 그液體에드러가잇다면 그治病强健化의效能은 學理的으로도 證明되는것이다.

호르몬은 植物의細胞에 作用하는 貴重物質이지만 이것이 人體의病衰細胞에 如何히 有効하게 作用하는가를究明한것이 日本微生物研究所로 네오네오기ー라는 藥物은 植物호르몬의凝集物이다

네오네오기ー를 먹고 그成分이全身에퍼지면 內臟의活動이 敏活하게되며 더욱胃腸이조케되여 食慾이增進하고 무엇을먹던지 피입에달게된다. 肺臟도心臟도 健壯하게된다. 血液循環이旺盛하게되며 全身의活力이넘친다. 그結果는 血色이 良好하게되고 體重이增加한다. 病도 速治된다. 그러므로 貧血된몸, 胃腸이 弱한분, 肺가 약한분, 그外病中病後의衰弱, 早老疲憊한분에게 참조타. 그리고 이藥物의特徵으로서 效力이顯著하게빠르므로 이제까지의 方法과는 달러서 服藥中에도 마음이 든든하며 强壯化의目的을 達할수잇는것이다. 한번試驗하여보라.

購入의注意

正價 三百六十個入一月量一圓五十錢 徳用은三圓、九圓、粉狀도同價、藥店에有함. 但植物호르몬劑는 네오네오기ー뿐이니 반드시 指名하야 購入하라. 直接은藥希望者書面으로 申込하면 代金引換、荷送費、引換料全部當所負擔으로送發함. 到着하거든 藥價만 支拂하면조타.

申込所는 東京日本橋區室町三ノ三 日本微生物研究所 (NNSD-802)

貧血、肺疾에有効 早老衰弱에 活力旺溢함

00518

國民의携帶食!

森永 乾パン (カンパン)

軍用型

百그람·三九二개로리·一函十錢

携帶食이란、가지고단이기에輕便하고、굽고지지는手苦가업고도、相當히맛이조코、榮養價놉고、배가부르게되는것을條件으로하는乾팡은軍隊의携帶食인만큼잘이條件을完備하고、그리고눈과입을질겁게하는金米糖이드러잇다

벤 또

KP-67

森永製菓株式會社

메누마포마ー드 メヌマポマード

榮養作用으로 머리를간수하시오!

單只머리모양을맨드는포마ー드와달러서메누마는純良한植物油에滲透性이强한養毛素비타민F와코레스테린을配合한榮養포마ー드입니다。

毛髮을아름답게하는同時에毛根에滲透하야榮餘을흠씬주무로메누마의머리는언제던지애티잇고潤澤하야健康的입니다。감으면잘빠지고머리미틀고르게하므로비듬가려움을防止합니다。

각오던게못이빠지는純植物性!

MP-10

本社 京城販賣所 電本一五九七

短篇小說

바다로간다 (33)

金南天 作 鄭玄雄 畫

六、都會의 憂鬱(六)

「몽자야…」

하고 여러방의 사람들에게도들릴소리로 그를 부르며 영자는 복도를 따라 나갓스나,

「인제 내가 영자언니게 무슨 소용이옷,」

하고 새파랏케 질린 얼골을홱 돌리고 한마디를 메아리 버릿슬 뿐, 몽자는 뒤로 돌려다 보지안코 아랫층으로 통하는 층층계를 뛰어 내려간다. 뒤따라거기까지 쫓차가 보앗스나 그때엔 벌써 몽자의 그림자는 영자의 시야에서 업서저 버렷섯다.

영자는 시름업시 제방으로돌아와 침대에 걸처안잣다.

(인제 무슨 재주로 몽자의오해를 푸를것이랴)

막막하다.

(몽자가 정거장에 나간다는것도 못나가게 말렷고 그러케 만나고 시퍼하는줄을 알면서도 준중의 주소한자 어룬까한자를 가르켜 주지 안헛고 ……몽자의말에 그런 벗만보이면 천연스레 그것을 들어버렷고……그런반면에 자기는 가근 수단을 써서 준중와 사전까지 해이도록 친해젓다. 제가 연애허면 한다고 웨말한마디업시 혹여올건 무엇이란말가…… 어려케 오해하고 잇슬 몽자를 무슨재주로 달래본단 말일까!)

몽자를 귀여워하고 동생처럼 사랑해던만큼 영자는 그에게 한업시 부끄러운 생각이 간다.

(낫살이나 그이 먹으게 어린 동생을 따 돌려고……)

생각하면 할수록 영자는 자꾸만 부끄럽고 죄스럽다.

그는『빠ー』에 나갈 기럭조차 업서 며칠을 방안에만 처백혀잇 몸에 망선이 쏘이지안헛다. 그런데 어떤날 아침에 그는 강주사의 방문을 바닷다.

「아, 미타에 어젯밤 갓더니알튼다구 하더니만, 그래 좀이때?」

하며 강주사는 방안으로 들어선다.

「인제 괜찬수」

하고 바다 넘기며 영자는 그에게 등의자를 밀어 권하엿다 강주사의 용건가튼건 들으나마나 빤하다 그러나 강주사는들하는 버릇으로 공연한 딴 번두리만 밟으며돈다.

「그래 어딜 알엇수?」

하고 그는 물어본다.

「공연히 머리가 좋아파서…」

「여튼간기는 걔두 안먹는다는데……원 또 감기를 들렷댓낭. 참, 변이랑게 가족이 동성 옹성 한데서 간호를 바드면서 얼어야 위안이될 자지 이러대 방안은 적갑하구 조후만서두 어디 적려해서… 그러케 난 병원에 간게 제일 실한 말야 아무것두 업는 히여그므리한 병원에 뻥그렁하게 침대엔 노하……어디 병자자 마음을 부칠곳이 엿서야지 그 도 간호부란 변들은 사람이 아니라 독 기게란 말야 그러게 우린 줌체선 병원엘 연가지」

마치 벼자가 병원에 입원이라도 햇던것 가치 수다스럽게 늘어 노크 안잣다.

「아무러나 소용인 어덧스니 볼행중연 다행어윤」

하고 저 혼자 머리를 연해끄덕거려 보더니 담배를 한가지 빼 문다. 낡은『피나마』를 머리에 잿겨 쓴채 그머리 달린 얼골은 머치 세수도 못하엿는지 눈곱 마른게 저저분 하기 짝이 업다.

영자가 아무말 대꾸가 업시 안잣스니 강주사는 한참 담배를 빼끔 빼끔 태우더니 한참 반남은 핑초를 부비어 주머니에 너코

「그래 내 전날 말한거 그뒤에 좀 더 냉정히 생각해봣서?」

하고 나즉히 말한다.

영자는 못들은척하고 먼데다 눈을 파하다가, 흥 하고 코방귀를 뀐다.

「왜?」

하고 강주사는 얼골을 가까여 가저가며

「생각해보니 그리 재미업서? 하기야 그게 유쾌한 얘긴아닐지 모르지. 그래두 살아 보면 그런것두 아니야. 왜 사어상우 잘 아는 성경숙이 안 봣수? 내 먼저달 부회의원선거때 만나 봣는데 참 장관이더군! 찰떡처럼 딱 브텃단말야 청실홍실 느리구 가마타던 부부가 그럴수가 잇나. 그래 성경숙이가 처음 갈때 그때부럽 그러케 만족햇는가 하면 그러던건 아냐. 하! 거참! 난두 놀랏단 말야. 영자두 알지만 내가 좀 해선 그리놀라는 사람야! 그러런 내가 깜짝 놀랏다면 그만이지 뭐 다시 말할게 잇나. 영감의명예를 위해 그 민활하게 활동하는 품이 어떰 신녀성어 여쾌라두 갈수 잇스리。그참 장관이던걸!」

영자는 여기서 비로소 업을 열엇다.

「아가기루 작정햇스니 다시두 말은 마라요!」

라디오 十三日(火)

◆午前六時(東)라디오體操(第一放送에依함)
◆同七時 音盤演奏
◆同一〇時三〇分 氣象通報 家庭메모 日用時勢
◆正午(東)時報
◆午後零時五分 管絃樂(레코ー드)
◆同零時三〇分 뉴ー스
◆同一時一五分 家庭講座「衆業敎育」(二)各水敎長 金活極
◆同四時 뉴ー스 職業紹介
◆同六時三〇分 童話「두가바보나」 朴仁範
◆同六時五五分 어린이新聞
◆同七時 講演「民族과文化」 李克魯
◆同七時 同(東)「國民歌의本質」
◆同七時三〇分 뉴ー스 天氣豫報
◆同八時(東) 피아노獨奏 奏鳴曲 F短調 作品五 브람스作曲 第一樂章 알레그로 마에스토ー소 第二樂章 안단테 第三樂章 알레그로 에너지코 第四樂章 인텔멧조 第五樂章 피나ー레
◆同八時四〇分 西道雜歌 一、 베오니ー드 크로이차 二、 자진打鈴 三、 도라지打鈴 四、 군밤打鈴 五、 夜月船遊歌 六、 사냥歌 金振鳴 大笒 金永根
◆同九時 唱劇調 一、 迎春歌 二、 唱劇調 赤壁歌 金素姬 鼓手 丁元燮
◆同九時三〇分 뉴ー스解說
◆同九時四〇分 (東)實況 뉴ー스 經濟市況 明日의 番組豫告
◆同一〇時一〇分 地方으로보내는뉴ー스
◆同一〇時一〇分 中等國語講座(二) 金

第一放送

◆午前六時三〇分 (東)基礎英語講座(二七) ◆同一一時 (東)小學生時間「第二」◆午後零時五分 淸元小曲(福里)(東)浪花節 ◆同零時五分 (東)小學生時間「李大」◆同二時 (東)世界名作에서 ◆同六時 (城)長唄 ◆同六時二五分 (東)講座 ◆同七時三〇分 (東)國民歌謠 ◆同九時 (東)浪花節

趣味의 高踏派

殺伐한都市生活의餘白 休養의場所·庭園

一石一木에도기뜨리는東洋情調

아침 저녁으로약간 서늘한 바람이 불기는 하지만 그래도 어디를 가든지 인제는 확실히 여름이다.

조금만 거리를걸어도 등에서 땀이 줄줄 흐르고 뜨거운 호흡이 괴롭게 가슴을억압한다.

그러니까 시골은 모르겟지만 서울가튼 도회에 사는 사람들은 여름이되면 자연 밖게엇는시간보다도 집에서 보내는 시간이다른때보다 훨씬만허진다.

말하자면 여름은 더어둡과해서 밖게서집안으로 몰려어드는계절이다

려전이좁고 화려한나무가적지만 그래도 아담한정원(庭園)을 꾸미어노코 바라보는맛이란 그사람아니고는 도저히상상치도 못할것이다

려전이 넓으면 넓은대로좁으면좁은대로 조그마케나마양전한 정원을꾸미는것은 도회에사는사람들에게 엇서서 취미로보거나 위생상으로 보거나 얼마나필요한 엽인지모르는다

◇……◇

사실정원의 역사를 상고하여보면 극히 오랜 옛날부터 조선 사람의 생활에는 언제나 업지못할 고상한 취미로서 대우바다왓다. 이것은 역시 동양인의 특성일른지 모르나 하여튼 서양사람들이 노픈 건물을 짓고 기계를 가설하고 그리는동안에 우리들은 정결하게 집을 짓고 깨끗하게 뜰을 쓸고 그러고 하다못해 나무 한가지나 풀 한포기라도 심어노코야 살줄로 알엇다. 이것은 도저히 서양 제국의 도회생활에서는 차줄수 업는 동양사람의 자랑어 아닐수업다. 그호로 차차 경제적 원인도잇고 생활감정의 분산 생활양식의의축으로 팔미암아서 도회사람의 머리로부터 정원을 꾸민다는 여유잇는 생각이 점점 사라저 갓지만, 반드시 넓은 땅이 필요한것도 아니고, 또 꼭 막대한 비용어잇서야만 되는것이 아닌이상에야 벌써부터 전해 내려오는 조흔 습관을 구태여 업샐 까닭은업지안흘가.

나무 한가지라도, 꽃 한포기라도 조탕, 마당 한구퉁이라도 조탕 복잡하고 시끄러운 생활속에서 내집 내뜰에다가 정결하고 아담한 정원을 만들어노코, 더운 여름에도 더운줄을모르고 지낸다면 얼마나 조흘라 광화문(光化門)네거리 한모퉁이의 정원나무전을 펴노코잇는 거리의 정원사(庭園師)에게 조원에 대한이야기를 라진햇다

◇……◇

정원을 꾸미는데는 그장소와 지질(地質)에 따라서 꾸미는방법도 다르고 드는비용도 다릅니다. 그러나 대체로 상나무와 호양목을 섭금니다 사실 여름에는 꽃보다도 푸른풀꼬춤 섭거야 되고 그래야만 사시 청청해서 선선해 보입니다 갑시야 정원하나에 최하 십원짜리에서 비싼것은 삭, 오백원짜리도 엇습니다。그리고 다음은 풀꼬친데 여정은 그종류가 무척만치만 몽선화나 채송아가튼것은 정원을 꾸미는데야 들어가지 안는것이고 대개는 역시 푸른엽사귀차 서원한것으로 섭금니다. 가장 만히쓰는 것으로 청죽꼬치니 옥잠화니 국화니 한련이니 그런것입니다. 그런 풀꼿갑시야 불과 몇원입니다 정원을 꾸미려면 나무를 잘 사야 합니다. 꿈방 서울서 올리오는것은 자칫하면 죽기가 쉬우니까 뿌리가 잘 내렷나 안내렷나 잘 조사하고서 사야합니다. 그리고 진꿈보다는 회초나 나무의 뿌리가 잘 내리기 위해서는모레가 조습니다. 물도 하루에 아침 저녁으로 두어번 주고 상나무 가튼 큰 나무는 정가물때라도 사흘에 한번씩만 주면 됩니다.

(사진은 거리의 정원상)

問答

【問】 내것을 남어 더 만히 쓰는것?

前回의(問)하늘을 내려노코 보는법

【答】 다리를 버리고 가랭이 사어로 내다 보면 된다.

一行百科辭典

◆어린 아이들이 얼디려배를 찰고 자는때는 생장(心臟)이약한든자 배가아프든가 합니다

柊林片信

◇유나이트·애드와드·스물의시작칭가면의사나이의배역은 『트리스게돈』의 『안』 여왕어 결정되고 그밧게 『존·빼엿든』『루이즈·헤이워드』『워렌·윌리엄』어 출연한다

橋本七段·韓相龍 大棋戰

疾風迅雷散兵戰

白九九는老將苦肉計

觀◇戰◇記◇權◇秉◇郁

素書에云善用兵者는 審國智언정 不鬪力이라하여 스나잘理解할진저 白九三은 不言可知어니 더議論할바가업다, 어조흔 機會에 黑은 先手로北中腹場을 向하야 丙의七로出伍하니 白은 다시 九五軍을모러 壬의二로 防備를强化하엿다。여를본다면 散兵戰에 汲汲하며 東西左右로 利害 取捨에 秋毫를다투는바이다 黑九六과 白九七은 互相應手에 不過하니 高尙한價値가업다 黑九八은 決局劫을打하니 이는過去의風塵을모두 快洗하고 끗내기에도 有利한好手이다 참稱讚할진저! 白九九는突然敵陣中에投入하니 여는마치 一勇士가携彈自爆하는듯한感이잇다 이點에對하야 白將의心琴을 打診하여본다면 반드시 이를밋기로삼아 黑에게 威脅를주고그反面에는 軍需品을만히 鹵略할意思가 表徵되니 차므로用兵術이 神出鬼沒함을 嘆服한다 黑百은 白의凌駕함이可憎하나마 엇지할수업는수이다。白百一은辛의五로 密着하니어는 肉眼으로는 想象하기어렵다 揷思에는 차라리辛의四로 跳入하야 그影響으로 細碁나 좀 利하도록 할듯한데 黑百二는아마도 輕輕한應手로생각한다 何故오하면下回를參照하여 잘斷的할수잇다 白百三은 果然壬의五로 直刊하고 보니 이로조차 漸漸風雲이 變幻하여 어떠면 諸日狙擊한 惟鉉어 課中圖車가 되지안홀까? 危哉인제—黑百四는 到此하야는避치못할 應對이다 그러나 中原淵業은 아직다음으로 미루어두고 어消極的 戰困을휩顧한다면 疾風迅雷的으로 바뿐이때에 白이己의二로 毅然放入하니 어는아마도 老將黃忠의 苦肉計로 推測한다 참 勇할진저!

(9)

七段 橋本宇太郎 三子 韓相龍

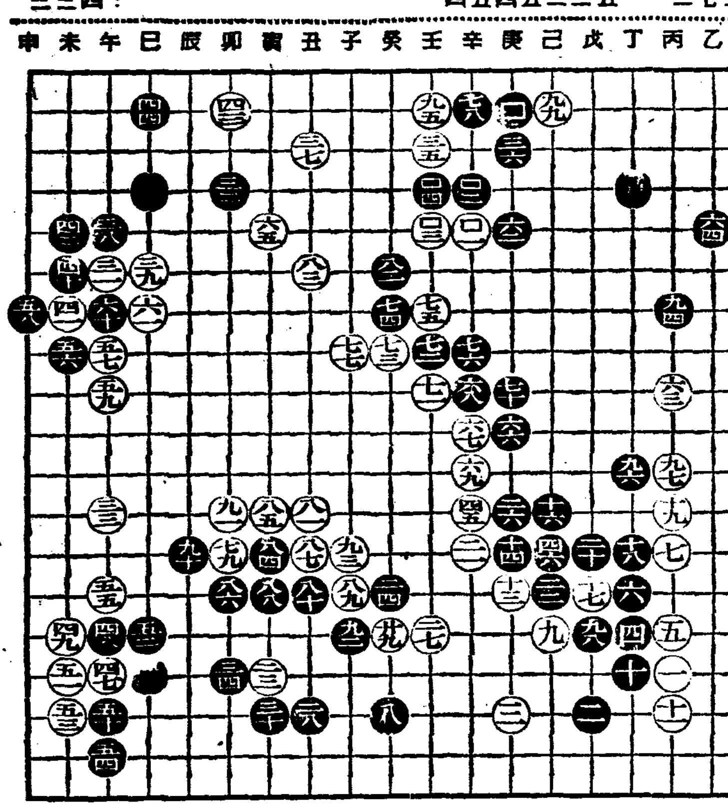

○九七 子의十三
●九八 丙의七
○九九 壬의二
●百 丙의十一
○百一 丁의十一
●百二 戊의十五
○百三 己의二
●百四 庚의二
○百五 辛의五
●百六 辛의四
○百七 壬의五
●百八 壬의四
……
●百九 己의十四
○百十 己의十三
●百十一 己의十三

皮膚病이면

아프다! 가렵다! 醜하다!

不快한 皮膚病을 一二三으로 깨끗이 治療하여주십쇼! 두말업시 効力으로 팔리는 本劑의 價値를 아시게됩니다!

NO—26

外用常備藥

特徵! 揮發되기쉬운 水劑와달러서 대번에 病菌을죽어고, 가려운것을 멋게 하고, 持續的으로 効力이엇서 나온痕跡이어떠지안타。

主効 버짐、陰菌 무좀、습음、땀납、마른버짐、뾰로지、땀띠、전무른데、切傷、毒虫의害、

(定價) 二十錢 五十錢 一圓 五圓 —全國藥店에有함—

一二三 本舖 師岡天然堂 振替東京一三七二番 電話下谷一二三番

感冒解熱 實効散

特効藥

絕對로胃腸을害하지안코副作用이업는優秀한感氣藥입니다!

二十錢 三十錢 五十錢 一圓 三圓 五圓 藥店에有함

美活石鹸

미활비누

株式會社 吉田久四郎商店

純國產品

湿布に エキホス

에키호스 에

信用잇는藥店은エキホス를販賣함

包裝 一〇〇瓦 二三〇瓦 五〇〇瓦

慰氣、肺炎 中耳炎、百日咳 神經痛、로이마치스 打撲傷、捻挫 凍痛、凍傷等

右는어느거나エキホス의好適症으로서エキホス를塗布하면特有의鎭痛과保溫의兩作用에依하야速히炎症을업새고疼痛을輕減하며熱을下降서켜서자못爽快感을줍니다。用法簡便하야 一回의塗布로長時間効力을持續함

結核性肋膜炎、腹膜炎、淋巴腺腫(瘰癧)等에는 エキホス姉妹品인グアヤコールエキホス의使用에依하야効果一層顯著함

注意 近時外觀、包裝等エキホス에類似한製品이만사오니購入時에는반드시エキホス라指名하여주십서요

發賣元 株式會社 武田長兵衛商店 株式會社 鹽野義商店 製造元 二巴合名會社 大阪市東區道修町

A—120

映畫は日活

◇九日より特別封切 日活京都超特作 雜誌富士所載 湊邦三原作 監督 武士道の鬼 主演 月形龍之介·尾上菊太郎·大倉千代子
◇全國劇場一齊封切 アメリカ·ペインターはアカデミイ助演賞獲得 アーネスト·ホーラーはベスト撮影に入選 黑蘭の女 ウイリアム·ワイラー監督 ベツト·デヴイス主演
◇曾ては悪女の端を過ぎたが爲に女の純情! 脫線水兵 エマリー·ソン J·L·クツク エバ·ロシタ 主演 各社ニュース

桃花劇場 電龍一三三

六月十三日早日十六日까지四日間 每日晝夜二回 一時、七時、開映 大衆料金 階上二十錢 階下十錢 均一
◇各社ニュース
◇香港、大陸の戰鬪 合同映畫社 提供
◇クランドナシナル社特作 深海の野獸(海のターザン) 監督 レイフリドケン 主演 ウオレス カズエル大尉
◇松竹大船特作 螢の光 監督 佐佐木康 主演 桑野通子 高杉早苗 高峰三枝子
◇ワーナー社特作 二人のメロデイ 監督 ルイズキング 主演 ジエムス·メルトン パトリシア·エリス
次週 特別公開 國境 美しき出征 武俠少年 乞期待

松竹映畫 키네마

◇九日より五日間 ◇松竹大船大作 大陸の花嫁 原作 林房雄 ◇新興東京特作 紅痕 前後篇 山路ふみ子 美田實 主演 雜誌富士に二年間に亘つて連載されて滿天下を感動せる人生の涙の眞髓を描く文藝超大作 ◇松竹京都特作 三ツ角段平 高田浩吉 北見禮子 主演 各社ニュース

◆今週映畫 六月八日ヨリ 階上三十錢 學生二十錢 階下均一 各社ニュース ワーナー·ナショナル社超特作 ウイリアム·カイリー監督 大學祭り 主演 デイツク·パウエル フレッド·ワーリング 學生の映畫は明朗無比アメリカの大學祭りのドンチャカ騷ぎ一年一度のワーナ超特作品 京城撮影所作品 監督 梁柱南 迷夢 主演 李錦龍·文藝峰·羅雄 漢陽映畫社超特作 아리랑第三篇 主演 申一仙 羅雲奎 助演 尹逢春·田澤二·玄芳蘭·金德心· 次週豫告 六月十四日ヨリ ターザン

東劇直營 第一劇場

十二日より五日間 ニューユニヴァーサル音樂映畫 スヰングの女王 アリスフエイ・ジヨージマーフイ 東和特選作 出征譜 大日方傳・花井蘭子・英百合子 各社ニュース短篇